למסירת מודעות
עד 8 בערב
הלוח הכללי
ידיעות אחרונות
טל' 03-261211
ישראכרט, ויזה, דיינרס

היום 52 עמודים
כולל מוסף „מסלול"

יום ב', כ"ב באדר א' תשמ"ו 3.3.1986, גליון מס' 16870 | Yediot Ahronoth ידיעות אחרונות | מרכז המערכת: רב יורקובסקי, רחוב גלעד, דרך פ"ת 138, ת"א | העורך האחראי הראשון: נח מוזס ז"ל | העורך: ד"ר ח. רוזנבלום | 29 אג' באילת | 34 אג' (כולל מע"מ)

עד 8 בערב
ניתן למסור מודעות ל־
ידיעות אחרונות
הלוח הכללי
לבעלי כרטיס אשראי
03-296662
03-280666

סריקות מבית־לבית בשכם – במצוד אחר רוצח ראש העיר

העוצר יוסר בצהרים כדי לאפשר לתושבים להשתתף בהלוויה □ 2 אירגוני מחבלים: אנחנו רצחנו □ חשש בישראל: רצח אל־מצרי יסכל תוכנית „האצלת הסמכויות" לתושבים □ שרון: להחיל החוק הישראלי בשטחים

שכם אחרי הרצח: חיילים ברחובות הדוממים

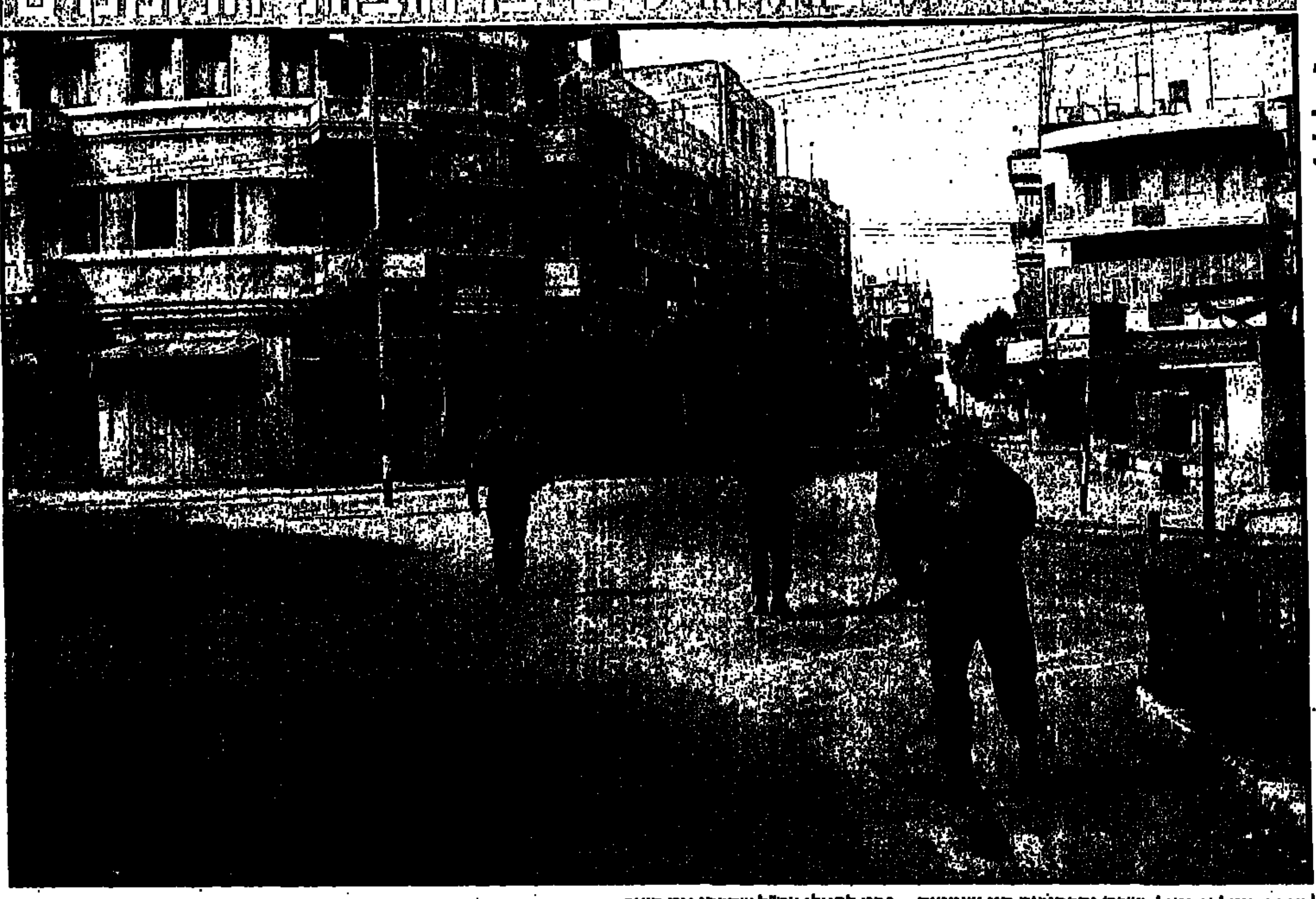

עוצר הוטל אתמול בשכם והרחובות היו שוממים – פרט לחיילי צה"ל שסרקו את העיר. (צילום: זום 77)

– מאת רוני שקד, יהושע הלמיש, יאיר עמיקם ויצחק רביחיא, כתבי „ידיעות אחרונות" –

כוחות הביטחון עורכים סריקות מבית־אל־בית בשכם, במצוד אחר

הנרצח

זאפר אל־מצרי

רוצחו של ראש־העיריה זאפר אל־מצרי. העיר שכם נתונה בעוצר, אולם הוא יוסר היום בצהריים למספר שעות, כדי לאפשר לתושבים להשתתף בהלוויה. נראה כי רבבות משכם ומכל רחבי הגדה ישתתפו בהלוויה,

(סוף בעמוד 6)

פרס ושמיר: פגישה ב־4 עיניים

הליכוד דוחה עניין ועדת הצמיחה – אך עשוי להציע פשרה

– מאת רוני שקד, צבי זינגר ובינה ברזל, כתבי „ידיעות אחרונות" –

שמעון פרס ויצחק שמיר יפגשו היום לשיחה, שבה ימסור שמיר את תשובת הליכוד על דרישת המערך להקים ועדת שרים לעניני הצמיחה הכלכלית, בראשות ראש־הממשלה.

שרי הליכוד התכנסו אתמול, לאחר ישיבת הממשלה, והחליטו לדחות את דרישת המערך, להקים ועדת שרים לצמיחה, בראשות פרס, שבידיה יהיו סמכויות ביצוע. השרים חזרו והביעו את התנגדותם למה שהם מגדירים „הפקעת סמכויותיו של שר האוצר".

יתכן, עם זאת, כי שמיר יציע לפרס פשרה: תוקם,

(סוף בעמוד 6)

חקירתו של ג'ון דמיאניוק, הנאשם כי הוא „איוואן האיום", „הטבח מטרבלינקה", תחל היום במתקן המיוחד בכלא איילון.

אתמול, לפני השופט אהרון שטחת, אמר דמיאניוק מפי מימנו: לא היה בטרבלינקה וכי בשנים 1942–3, כאשר היה אמור לבצע את מעשי הזוועה, היה כלוא במחנה של שבויי מלחמה רוסים. (ראה כתבה בעמוד 9).

תושבי זרעית אורזים את החפצים: „נפנה מכאן את הנשים והילדים"

הכריזו: „אנו במצב חרום כלכלי, ונוקטים צעד כמו במצב חרום צבאי" □ בארבעה מושבים אחרים בצפון – נטועה, שתולה, אבן מנחם ואלקוש – נכנסת השביתה ליומה השני □ משרד החקלאות: ישובי הצפון כבר קיבלו את כל המגיע להם, ואין מקום להזרמה נוספת

– מאת שרגא אשל, כתב „ידיעות אחרונות" –

צעד חסר־תקדים במושב זרעית שבגבול הצפון: חברי המושב החליטו לפנות מהמקום את כל הנשים והילדים – 204 במספר – ולהעבירם דרומה, למרכז הארץ. הגברים עצמם יישארו במקום, ויחסמו אותו, לדבריהם, ל„מצב צבאי".

צעדם של תושבי זרעית נועד להיות מהלך הפגנתי, ברוח „פינוי ישובים" של זמני מלחמה. „אנו נוהגים כפי שהיה בניצנים במלחמת השיחרור", אמר אמש יהודה בן סימון, דובר מושב זרעית. „כאשר בעת המלחמה, במצב קשה, פינו קודם־כל את הנשים והילדים. כך גם אצלנו – במצב כלכלי קשה, אנו נתונים באותו מצב ח־

(סוף בעמוד 12)

בעמוד 2:
רכב חדש מתייקר היום ב־12–35%

שיבושים ב־8 בתי חולים

– מאת דבורה נמיר, כתבת „ידיעות אחרונות" –

שיבושים צפויים היום בשמונה בתי־חולים, עקב שביתת האחיות והאחים בבתי־חולים אלה. השביתה תהיה מלאה, משום חלק מהאחיות אינו מס־

(סוף בעמוד 12)

הדולר השחור:
1.58–1.59

היציג: 1.4766
לנסיעות: 1.741
השחור: 1.58–1.59

יהלומים ב־2.5 מיליון דולר ו־100,000 דולר נגנבו מכספת בבורסת־היהלומים

הכספת שייכת ליהלומן אהוד שמר, השוהה עתה בלונדון □ לא נתגלו סימני־פריצה והמשטרה חושדת, שהגנב נשא תג זיהוי של הבורסה, והחזיק מפתחות מותאמים למשרד ולכספת

– מאת חיים ברוידא ואברהם דיישון, כתבי „ידיעות אחרונות" –

יהלומים בשלבי עיבוד שונים, ששווים נאמד ב־2.5 מיליון דולר, ו־100 אלף דולר במזומן, נגנבו מן הכספת של היהלומן אהוד שמר, במשרדו בבנין „מכבי" של בורסת היהלומים ברמת־גן.

אהוד שמר עצמו שוהה בימים אלה בלונדון. אתמול בבוקר, כאשר הגיע עובד משרדו אל המשרד, בקומה ה־11 של הבנין, הוא גילה את דלת הכספת כשהיא פתוחה. בדיקה מהירה גילתה, כי רוב התכולה שהיתה בכספת נעלמה.

המשטרה הוזעקה, והועבר סיפר לחוקרים, כי בכספת היו אלפי יהלומים, בשלבי עיבוד שונים, בשווי של כ־2.5 מיליון דולר, ו־100 אלף דולר במזומן.

אנשי המעבדה לזיהוי פלילי בדקו את הכספת, ולא גילו בה שום סימני

(סוף בעמוד 12)

המשטרה חושדת, כי הגניבה בוצעה על־ידי אדם שהכיר היטב את המשרד, והחזיק מפתחות למשרד ולכספת.

להמשך הצלחת הקורס — בואו לראות את
קולקציית אביב / קיץ 86
במלון הילטון — באולם ... 3.3–4.3
אופנת פומפון יצרני ובכובני הולדה והכובעים לנשים
תל־אביב ...

תוכנת משכורת
המנוסה ביותר בארץ
כולל גלום — 1.100 ש"ח
אספקה לתשלומים
„מאגר מחשבים", טל' 03-201907, 202991

„מולטי מסר" לרב משתמשים
התוכנה העיסקית־תעשייתית
הנמכרת ביותר בישראל על נ.ב.מ.־P.C.
„רולס רויס" – אבל לא במחיר!
מבית רסיטל – טל' 03-233835

עץ־דקו
לוחות וכסיסאות
עצים ציפויים ורעפים
אי התנור לפי מידה
פינת דרך לוד 160, ת"א
397107

מתנובה ב־15% הוזלה

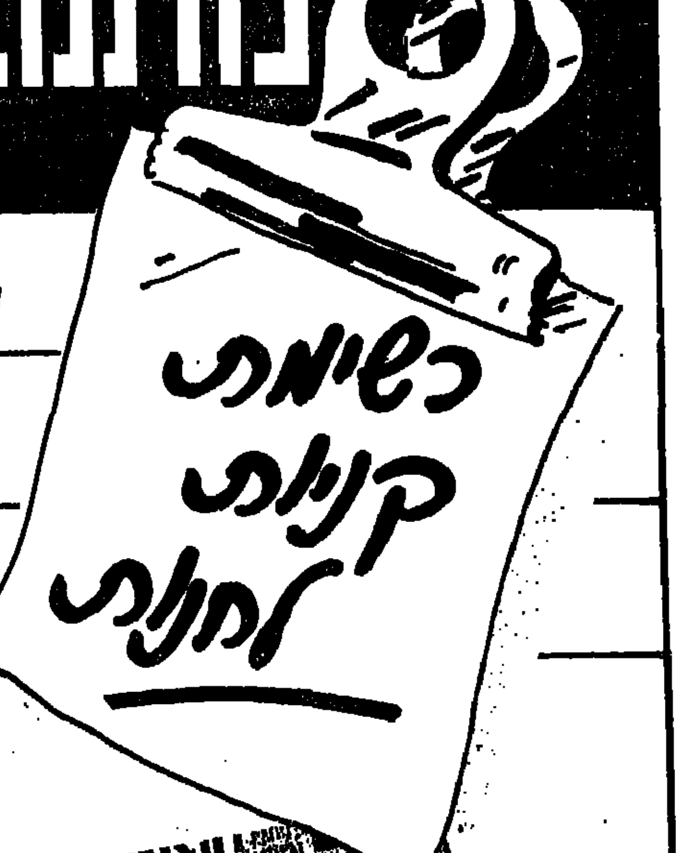

חמאה תנובה

	מחיר מחירון	במבצע
חמאה (100 גרם)	~~0.46~~ ש"ח	0.39 ש"ח
חמאה (200 גרם)	~~0.88~~ ש"ח	0.75 ש"ח
חמאה מלוחה (200 גרם)	~~0.88~~ ש"ח	0.75 ש"ח
חמאה בטעם הולנדי (100 גרם)	~~0.50~~ ש"ח	0.43 ש"ח

גבינות האיכות של תנובה

	מחיר מחירון	במבצע
טל־העמק (חריץ)	~~7.51~~ ש"ח לק"ג	6.38 ש"ח לק"ג
גלעד (חריץ)	~~10.59~~ ש"ח לק"ג	9.00 ש"ח לק"ג
הרדוף (גלילית 200 גרם)	~~2.32~~ ש"ח	1.97 ש"ח
אליעזה־פטה עיזים (1 ק"ג)	~~7.70~~ ש"ח	6.55 ש"ח
פרומעז (גלילית וקופסה 200 גרם)	~~2.20~~ ש"ח	1.87 ש"ח
פטה כבשים (במשקל - בפחים של 15 ק"ג)	~~9.48~~ ש"ח לק"ג	8.06 ש"ח לק"ג

המבצע לזמן מוגבל
תנובה

מחירי רכב חדש עולים היום ב־12 עד 35 אחוזים

ההתייקרויות הגדולות – במכוניות שמחיריהן מחושבים לפי המארק הגרמני, הפראנק השווייצרי והפראנק הצרפתי, ששעריהם עלו מאוד בשמונת החודשים האחרונים, מאז ההקפאה □ דוגמאות למחירים החדשים (כולל מע"מ והפקדה): „סובארו" 1300 – 20,250 ש"ח; „פורד פיאסטה" – 17,900; „ב.מ.וו." 318 – 44,440; „סיאט איביצה" – 14,600; „אופל קדט" 1300 – 37,600 ש"ח □ צפויה עליה בשיעורים קטנים במחירי המשומשות

– מאת **בני ברק**, כתב „ידיעות אחרונות" –

מחירי מכוניות חדשות עולים מהיום בשיעורים הנעים בין 12 עד 35 אחוזים. שיעור ההתייקרות הממוצע הוא קצת יותר מ־20 אחוז.

אתמול, לאחר סחבת ממושכת, קיבלו היבואנים את הצו החתום על־ידי שרי האוצר והתחבורה, וכו אישור להעלאת מחירים.

במסגרת אישור זה יוכלו היבואנים להעלות את מחירי המכוניות, בהתאם לעליות שהיו בשערי המטבע בין התאריכים 1 ביולי 1985, ועד ה־28 בפברואר 1986. באותן מטבעות ששעריהן לא השתנו, כגון הדולר של ארה"ב, זכאים היבואנים להעלות את המחירים בשיעור של 12 אחוז בלבד.

ההתייקרות הגדולה ביותר תהיה במכוניות שמחיריהן מחושבים לפי שער המארק המערב־גרמני, כגון „אודי", „פולקסוואגן", „ב.מ.וו." ו„אופל", מכוניות שהתמורה עבורן משולמת בפראנקים שוויצריים („פיאט" ו„אוטוביאנקי"), ומכוניות המיובאות מצרפת – „פז'ו" ו„סיטרואן". במכוניות אלה תגיע התייקרות עד 35 אחוז.

מכוניות המיובאות מספרד ומשוודיה („רנו", „פורד פיאסטה", „סיאט") יתייקרו בשיעור של כ־20 אחוז.

מכוניות שמחיריהן מחושבים לפי שערי הדולר של ארה"ב או הליש"ט הבריטית – „סובארו", „אוסטין", „פורד אסקורט" ומכוניות אמריקניות יתייקרו ב־12 אחוז בלבד.

משרד האוצר סירב לאשר ליבואנים לכלול בהתייקרות את העלאות המחירים של היצרנים, שהיו בשיעור מצטבר של כ־5 עד 10 אחוזים.

היום יתחילו היבואנים להכין את המחירונים החדשים, ויחדשו את מכירת המכוניות לאחר שבמשך שבועות ארוכים לא מכרו מכוניות. יש להניח כי להתייקרות מחירי המכוניות החדשות תהיה השלכה גם על שוק המשומשות, אף כי בחודשיים האחרונים עלו כבר מחירי המכוניות המשומשות בשיעור של 10 – 15 אחוז. ההתייקרות הנוספת במחירי המשומשות תהיה לפיכך, קטנה בהרבה מהתייקרות מחירי המכוניות החדשות.

להלן מספר דוגמאות למחירים החדשים של המכוניות. המחירים הם בשקלים חדשים, וכוללים מע"מ והפקדה בשעור של 15 אחוז. אלה הם מחירים מקורבים למחיר האמיתי, ורק היום יקבעו היבואנים את המחיר המדוייק:

- „אופל אסקונה", 1,300 סמ"ק – 35,650 שקל;
- „אסקונה" 1,600 סמ"ק אוטמטית – 48,100;
- „אופל קדט", 5 דלתות, 1,300 – 37,600;
- „אלפא 33", 1,300 – 26,750;
- „פורד פיאסטה", 1,100 – 17,900;
- „פורד אסקורט" 1,300 – 18,300;
- „פורד סיירה" 1,600 – 31,200;
- „רנו 5" 1,100 – 18,850;
- „רנו 9 – ספרינטר" – 19,700;
- „רנו 21", 1,995 סמ"ק – 6,500;
- „סובארו" 1,300 – 20,250;
- „סובארו" 1,600 – 26,500;
- „אוטוביאנקי ג'וניור" – 16,300;
- „אוטוביאנקי y–10" – 19,600;
- „פז'ו 205" – 22,300;
- „פז'ו 305", 1,300 – 26,900;
- „פז'ו 504", אוטומטית, 1,800 – 42,500;
- „ב.מ.וו." 318 – 44,400;
- „ב.מ.וו." 728 – 115,700;
- „פיאט אונו", 1,100 – 20,600;
- „פיאט רגאטה", 1,300 – 25,700;
- „מרצדס 190" – 87,400;
- „מרצדס 300" – 168,300;
- „וולוו 244" – 44,850;
- „אוסטין מטרו", 1,300 – 16,140;
- „סיאט איביצה" – 14,600;
- „פולקסוואגן גולף", 1,300 – 27,100;
- „אודי 80", 1,300 – 30,290;
- „אודי 80" 1,600 – 42,200;
- „אודי 100" – 56,900;
- „דייהטסו שרייד" – 20,100;
- „דייהטסו שארמאנט", 1,300 – 21,500.

מחאה תחת מסיכה שחורה

חבר אחד מאירגוני המחתרת הפרוטסטנטים בצפון־אירלנד מרים ידו להצדעה, בתחנת הרדיו החשאית „רדיו אולסטר חחופשית", ביום השביתה הכללית שהוכרזה אתמול בבלפאסט. הפרוטסטנטים הודיעו כי ייאבקו נגד ההסכם שלפיו העניקה בריטניה לרפובליקה של אירלנד „זכות ייעוץ" בניהול ענייני צפון־אירלנד, הפרוטסטנטית ברובה. (תצלום־רדיו „אי.פי.")

אין בטחון שהחודש תהיה משכורת ב„סולל בונה"

„זה רגע האמת", אומר גורם בכיר במשק ההסתדרותי □ ועדי „סולל בונה" יודיעו היום: אין פיטורים בלי פיצויים

– מאת **אברהם דישון ועידו טל**, כתבי „ידיעות אחרונות" –

אין כל ביטחון, כי עובדי „סולל בונה" יקבלו החודש את משכורתם, אמר אמש גורם בכיר במשק ההסתדרותי. זהו רגע האמת, הוסיף. גם חברי ועדת פוגל היו מודעים היטב לחומרת השעה, כאשר התכנסו אמש לישיבה מסכמת אחרונה של המלצותיהם להבראת קונצרן הבניה הגדול.

במהלך הישיבה, במלון „מוריה" בירושלים, התגלעו חילוקי דעות של הרגע האחרון בין חבריה, נציגי משרד האוצר ובנק ישראל. לפי התוכנית, אמורה הוועדה להגיש עוד היום את המלצותיה לראש הממשלה ולשר האוצר.

עיקר הוויכוח בין חברי הוועדה היה על הדרכים שיש לנקוט לפריסת חובותיו של הקונצרן. לעומת זאת, מלכתחילה לא הוטל ספק, כי הוועדה, בראשות הממונה על התקציבים באוצר אהרון פוגל, אכן תדרוש את פיטוריהם של 3000 מתוך 9500 עובדי הקונצרן הקטועים.

בעניין זה ידון היום גם מזכ"ל ההסתדרות ישראל קיסר, שזימן אליו לפגישה את משלחת הוועדים ב„סולל בונה" ואת מנכ"ל הקונצרן, אהוד שילה.

אמש נודע, כי לעת עתה ירכזו הוועדים את עיקר מאמציהם בהבטחת תנאי פרישתם של המפוטרים. בפגישתם עם קיסר הם יגישו למזכ"ל תוכנית אלטרנטיבית משלהם להבראת הקונצרן ויודיעו, שלא יסכימו לפיטורי איש, אלא אם יקבל את מלוא הפיצויים המגיעים לו לפי החוק – וכמזומנים. תוכנית ההבראה מציעה לעובדים קשישים מחצית שכר עד גיל פנסיה במקום פיצויים ותשלום חלק מן הפיצויים באיגרות חוב של הקונצרן למפוטרים צעירים יותר.

תוך כדי הציפית לפירסום הדו"ח המלא ומסקנותיו, קרא אמש ח"כ מיכאל איתן להקים ועדת חקירה פרלמנטרית שתחקור את „ההזרמה העתידה של מאות מיליוני דולרים מכספי הציבור" כדי לחלץ את קונצרן הבניה מקשייו.

איתן אמר, שבמקום הוצאת כספי ציבור, צריכה ההסתדרות למכור אחזות מחברותיה כדי לכסות את חבות „סולל בונה" בכוחות עצמה. הוא דורש עוד „למצות את הדיין עם מנהלי 'סולל בונה' ועם ראשי 'חברת העובדים', אשר הובילו את הקונצרן לעבר קטסטרופה".

בזול ובשפע בשופרסל

שוק הירקות והפירות

מאת עדה כהן במעריב־שוקים מיום 21.2.86, כתוב:

בסריכת הזבנים בדרך לרמת השרון נמכר שלשום ק"ג תות ב־3.5 ש"ח ואילו תמורת תות מובחר...

ואשר לפרי־הדר: תפוזים וולים במיוחד מצאנו ב„שופרסל" ברמת־אביב: 99 אגורות לק"ג לעומת 1.20 ש"ח בשוקים הפתוחים...

ק"ג תות שדה ב־2.45 ש"ח...

האשכוליות הזולות ביותר נמכרו בירושלים ב־96 אגורות...

היקר עדיין היקר ביותר מבין כל הפירות והירקות הנמכרים עתה בשווקים.

שופר־סל

בשולי **ידיעות אחרונות**

עסקים כרגיל?

הידיעה בדבר חידוש השיחות מצרים־ישראל על טאבה ועל הנורמליזציה ביחסי שתי המדינות נתקבלה באפתעה אצלנו ובאפתעה עוד יותר גדולה, כפי המשוער, במצרים. והאפתעה הינה מובנת. כי קשה לומר, שנסיבות הזמן נותן לומר עליהן שהן מאפשרות „עסקים כרגיל". מצרים עומדת אחרי מאורעות פנימיים קשים. ואולי אף לפני מאורעות קשים עוד יותר. ואילו אצלנו השתררה אווירה של משבר קואליציוני ושל ערב בחירות, ואיש איננו מבין איך אפשר יהיה לנו ולהם להתעלם מכל זה ולפנות אל מה שהיה לפני המבול.

אך יש לחידה הזאת תשובה: שתי הממשלות זקוקות למשהו שיחזק את מעמדן המעורער. ממשלת מצרים זקוקה ל„המשכת השיחות" כדי להוכיח שהכל אצלה תקין שוב. ואילו ממשלת ישראל, שכל מדיניותה באזור התמוטטה כבנין קלפים, זקוקה להוכחה שבמצרים אנחנו בכל זאת „על הסוס". רכך אפשר לומר, כי אפילו אם שיבת משלחות המנכ"לים שלנו למצרים איננה משרתת את שתי הארצות יוצא משרתת את שתי הממשלות, לפחות ברגע מסוים זה.

אותה חכמה...

לפני כעשר שנים, בעומדו בראש משרד הבטחון, החליט שמעון פרס על קיום בחירות כלליות ביהודה ושומרון. הוא לא סבר, כמובן, כי אקט הבחירות החפשיות שהוא העניק לערביי יהודה ושומרון יהסכם לדמוקרטים מְשׁבעים, אלא כוונתו היתה לחוֹרכיח לעולם הרחב איזה דמוקרטים מסורים אנחנו, שלמרות מאבקי הערבים בנו אנחנו משיבים להם בטובה על הרעה שהם גורמים לנו בהתירנו להם להביע את דעתם הפוליטית. אבל התוצאה היתה אחרת: הערבים ניצלו את הבחירות להרחקת שרידי מנהיגיהם המתונים. ובמקום ללמוד מזה אנחנו חוזרים ל„חכמתנו" דאז שוב ועומדים לחיענות ללחץ האמריקני הכבד לערוך בחירות נוספות אצל ערביי הגדה – אולי כדי לסתור אותה מכל השפעה שלנו סופית. וכאילו כדי להזהירנו מצעד התאבדותי זה בא אתמול רצח ראש עיריית שכם החדש, ללמדנו מה מצפה לנו ולידידינו. הערבים המתונים בבחירות החדשות המתוכננות שם על ידינו. וגם עכשיו לא ישבח אותנו איש בעולם על רוחב לבנו ועל ידידותנו לערבים שתחת שלטוננו אלא כל אחד מהמשקיפים הזרים יסיק מתגברת כח הטרוריסטים במוסדות המוניציפליים בגדה רק מסקנה אחת – שעלינו „לעוף" משם...

ב.ק. ריכטמן

לפי בקשת האלמנה: פאלמה ייקבר בטקס פרטי במקום בטקס ממלכתי

הודיע אתמול דובר המפלגה הסוציאל־דמוקרטית בשבדיה □ פאלמה ייקבר ב־15 לחודש, יותר משבועיים לאחר מותו – דבר המקובל בשבדיה □ לא ברור עדיין אם יוכרז אבל לאומי; רבים מתנגדים, כי „זה נוגד את המסורת" □ זוהה סוג אקדח הרצח: „סמית אנד ווסון מאגנום 357"

מביעים את הכאב בפרחים

מאות אזרחים שבדיים המשיכו להתאסף אתמול סביב השטח המגודר, המכוסה כולו בפרחים, במקום שבו נרצח פאלמה ביום שישי. רבים מדליקים נרות, עומדים בדומיה ובוכים. (צילום־רדיו: אי.פי.)

– מאת **עלי כהן**, כתבנו בסקנדינביה, וסוכנויות הידיעות

ראש ממשלת שוודיה, אולוף פאלמה, שנרצח ליד בית קולנוע בשטוקהולם בליל שבת, ייקבר בטקס פרטי, שיוסדר על־ידי משפחתו ועל־ידי המפלגה הסוציאל־דמוקרטית, שבראשה עמד במשך 17 שנה.

החלטה קודמת לערוך טקסים ממלכתיים התבטלה בשל התנגדות האלמנה, ליסבת פאלמה. דובר המפלגה, לייף גוסטסטון, אמר אמש: „שוחחנו עם חברתנו ליסבת והחלטנו במשותף, כי אולוף פאלמה ייקבר בהתאם למסורת מפלגתנו, כפי שנקברו מנהיגים דגולים אחרים שלנו בעבר".

פאלמה ייקבר ב־15 בחודש, יותר משבועיים אחרי מותו – דבר המקובל בשוודיה, שם קוברים את המתים אפילו בחלוף שלושה שבועות, אם המשפחה מבקשת זאת.

לא ברור עתה אם גם יוכרז אבל לאומי במדינה, כפי שהוחלט אתמול בישיבת הממשלה בשטוקהולם. רבים מתנגדים לכך, כי זה „נוגד את המסורת", ואיש אינו זוכר מתי הוכרז על אבל לאומי בשוודיה למנהיג שמת. גם אם הממשלה תכריז על אבל לאומי, ברור כבר עתה, שהמלך קארל גוסטב ה־16 והפרלמנט לא יהיו מוכנים למסור את ההודעה לציבור, והממשלה תיאלץ לעשות זאת באמצעות דוברה, כניגוד למקובל.

האקדח – תוצרת ארה"ב

ובכל זאת יתקיים, כנראה, גם טקס ממלכתי – אבל רק אחרי הלוויה והקבורה. בטקס זה יספדו לפאלמה חבריו למפלגה ולממשלה וידידים אחרים. יתכן, כי לטקס זה יוזמנו גם מנהיגים מארצות זרות, אך הדבר אינו ברור עדיין.

הדבר המעסיק עתה את משטרת שטוקהולם הוא – סוג הכדורים שפגעו בפאלמה. משטרת שטוקהולם הצליחה לזהות, בינתיים, את האקדח ממנו נורו הקליעים, בהם נרצח ראש־הממשלה אולוף פאלמה. מדובר באקדח „סמית אנד ווסון מאגנום 357", מתוצרת ארה"ב. הזיהוי נתאפשר רק אחרי שהמשטרה מצאה קליע שני, שהיה טמון בשלג העמוק, במקום בו בוצע הרצח בליל שבת. השלג הומס שם באמצעות מכשירי הלחמה, ורק אחרי חיפושים יסודיים נתגלה הקליע, שהוא במצב טוב בהרבה מהראשון, שניתגלה מיד אחרי הרצח.

מפקד משטרת שטוקהולם, האנס הולמר, אמר אמש, לפני שזוהה סוג הכדור, כי: „זה כדור מעניין מאד, השונה ממאות סוגי הכדורים המצויים במעבדה המשטרתית שלנו". קצין בכיר אחר, רולף פרדריקסון, אמר לקבוצת כתבים: „זה קליע 9 מ"מ מוארך מצופה נחושת, מסוג נדיר. כרגע שנזהה את סוג הכדור ומקורו, ייקל עלינו לקבוע את זהות הרוצח ואולי גם לאתרו".

כן אמר, כי לכדורים אלה עוצמת חדירה מאד מרשימה, ועתונים בשטוקהולם כתבו, כי השימוש בכדורים כאלה נעשה למקרה, שאולוף פאלמה, לבש אפוד מגן.

אולי חיפשו נקמה

מי ביצע את הרצח? כוכור חוריע ארגון טרור אנרכיסטי, הקשור עם קבוצת הטרור המערב גרמנית „באדר מיינהוף", כי הוא אחראי למעשה – אבל במשטרת שטוקהולם אומרים, כי „בודקים גם אפשרויות אחרות". קצין בכיר ציין, כי בודקים עשרות מקרים של אנשים, ש„ביקשו טובה" מפאלמה ולא נענו. דובר אמר, כי „יתכן שמישהו סבר, כי קופח על־ידי ראש־הממשלה וביקש לנקום בו".

הסוכנות הסובייטית הרשמית טא"ס מסרה אמש, כי הרצח בוצע „בידי סוכני הסי.איי.אי. האמריקני", כלומר שלוחי סוכנות הביון המרכזית של ארה"ב. על כך הגיב דיפלומט אמריקני: „...ושמא הרוצח הוא איזה בולגרי, עם קשרים לקרמלין..."

הדגלים בשוודיה ובשתי ארצות סקנדינביות אחרות, דנמארק ונורווגיה, מורדים לחצי התורן בכל המיתקנים הציבוריים.

„ישובי הגליל מקופחים לעומת יו"ש"

טוען השר גד יעקובי במיסמך לממשלה, בו הוא דורש „השוואת תנאים"

– מאת **צבי זינגר**, כתב „ידיעות אחרונות" –

ישובי יהודה ושומרון נהנים מעדיפות מוחלטת כמעט בכל תחומי הסיוע הכלכלי לעומת ישובי הנגב, הגליל, רמת הגולן ובקעת הירדן – כך עולה ממיסמך שהניח אתמול שר הכלכלה והתיכנון, גד יעקובי, על שולחן הממשלה, בו הוא דורש „השוואת תנאים".

מהמיסמך, המסתמך על נתוני משרד השיכון, משרד התעשיה והמסחר, האוצר ומינהל מקרקעי ישראל – עולות העובדות הבאות:

- בעוד שבגליל ובנגב, גם יחד, מסווגים רק 11 ישובים כישובי פיתוח „א'", – הרי ביהודה ושומרון ישנם 18 ישובים המסווגים בסיווג זה, שהוא הגבוה ביותר לצורך עידוד הקמת מפעלי תעשיה.
- משפחות חסרות דיור, שלהן עד 3 ילדים, בישובי הפיתוח בצפון ובדרום, מקבלות 26 אלף שקלים חדשים כסיוע לדיור. לעומתן, מקבלות אותן משפחות ביהודה ושומרון 38 אלף שקלים חדשים כסיוע לדיור. משפחות חסרות דיור, שלהן 6 ילדים ויותר, בערי הפיתוח בצפון ובדרום, מקבלות כסיוע לדיור 40,400 שקלים חדשים, ואילו ביהודה ושומרון מקבלות אותן משפחות 48,300 שקלים חדשים.
- מחיר הקרקע ביהודה ושומרון, למשתכנים במיסגרת תוכנית „בנה ביתך", הוא שליש מן המחיר במטולה ו־1/12 מן המחיר למשתכנים בירוחם.
- תושבי אלון מורה, אלקנה, אריאל, בית אל, עפרה ועוד 13 ישובים בגדה המערבית זוכים להנחה של 7 אחוזים במס ההכנסה. לעומת זאת, רק 7 ישובים בגליל ובנגב זוכים להנחה מקבילה.

222 מיליון ש"ח, מהציבור לממשלה

– מאת **צבי זינגר**, כתב „ידיעות אחרונות" –

222 מיליוני שקלים חדשים – זהו הסכום שספגה הממשלה מן הציבור במהלך חודש פברואר.

מניתוח שנערך באוצר מתברר, כי בפעילותה הריאלית ספגה הממשלה סכום גדול אף יותר – 279 מיליוני שקלים חדשים, אולם מסכום זה יש להפחית את ההזרמות למיניהן, שהסתכמו בכ־57.4 מיליון שקלים חדשים. לדברי האוצר, הספיגה הגדולה שהיתה בפברואר נובעת מעלייה של כ־30 אחוז בהכנסות הקשפיות של הממשלה, כלומר בגביית המסים.

לעומת הגידול מהכנסות המסים, מתברר כי בפברואר לא הצליחה הממשלה לגייס הון מהציבור: בחודש זה היה גיוס הון נטו שלילי בסך 57.4 מיליון שקלים חדשים, הכולל הורמה נטו של 31 מיליון שקלים חדשים לשוק ההון, מתן אשראי נטו בהיקף של 18.9 מיליון שקלים חדשים, ופירעון מילווה קצר מועד בסך 7.5 מיליון שקלים חדשים.

ועוד נתון בכלכלי של חודש פברואר: יתרות מטבע־החוץ של ישראל ירדו ב־72 מיליוני דולרים, והגיעו ל־3.078 מיליארד דולר. עיקר הירידה ביתרות נבעה מתשלומי חובות ממשלתיים, ומפרעות של הממשלה בחו"ל.

„אסד צריך לזכור גורל קודמיו"

אמר אתמול שר־החוץ שמיר

– מאת **רוני שקד**, כתב „ידיעות אחרונות" –

„על ישראל לעמוד על המשמר לאור איומו של שליט סוריה אסד, שכן אין דרך לשפוט אם התוקפנות המילולית שלו היא הקדמה לתוקפנות צבאית או לאו," אמר אתמול במלא מקום ראש־הממשלה ושר־החוץ, יצחק שמיר.

עוד אמר שמיר בפני אנשי המגבית הצלונית, כי טוב יעשה אסאד, המסור שנאה כלפי ישראל בנאומיו, אם יזכור את גורל כל אלה לפניו שאיימו על העם היהודי בהכחדה – מאז היטלר ואייכמן, ועד לאותם מנהיגים שניסו לחנוק את מדינת ישראל ביום היוולדה.

תיירות: „הקיץ צפוי משבר"

ירידה חמורה בהזמנת טיסות שכר לישראל: 37 אלף מקומות במקום 99 אלף, שהיו אשתקד

מאת **אריה אגוזי**, כתב „ידיעות אחרונות"

הקיץ יגיעו ארצה רק כמחצית מספר טיסות השכר, שפקדו את ישראל אשתקד. מארגני טיסות השכר יעמידו לרשות התיירים רק 37 אלף מקומות השנה, לעומת 99 אלף בקיץ האחרון.

„זהו משבר אמיתי", אמרו אתמול אנשי תיירות כאשר התברר לראשונה מימדי הנסיגה הצפויה. טיסות השכר הן בחינת „ברומטר" לתיירות כולה ובענף חוששים, כי ירידה דומה צפויה גם בתיירות הפרטית.

עם הסיבות לשפל חסר התקדים מונים מומחי תיירות חשש מפני פיגועים.

מציעים, שלא לשלוח עוד מצעים

מאת **אברהם דישון**, כתב „ידיעות אחרונות"

שלטונות ארה"ב החרימו בסוף השבוע מטען של כלי מיטה מתוצרת „כיתן", משום שהממשלות חרג ממיכסות הייבוא, שהטילו שלטונות ארה"ב על מוצרי טקסטיל מישראל, לרבות כלי מיטה.

„כיתן" תיכננה לייצא השנה כלי מיטה בשווי 20 מיליון דולר לארה"ב, לעומת 15 מיליון דולר אשתקד.

„כיתן" השקיעה אשתקד עשרות מיליוני דולרים בציוד ייצור חדיש, בעיקר כדי שתוכל לעמוד בדרישות השוק האמריקני.

בקונצרן „כלל", שהיא בעלת „כיתן", מסרו כי ההחרמה נובעת מטעות.

האבטלה היא אויבת חיי הנישואין

בכנס עובדים סוציאליים בבאר־שבע הוצע לגברים לצאת לעבודה בכל תנאי ובכל שכר

מאת **דני קיסר**, כתב „ידיעות אחרונות"

נתונים קודרים על מימדי האבטלה והשלכותיה החברתיות הוצגו אתמול במפגש של עובדים סוציאליים בבאר שבע. בשלושת החודשים האחרונים עלה באיזור הדרום ב־40 אחוז מספר המבקשים להתגרש, מסר סגן מנהל מחוז הדרום במשרד העבודה והרווחה משה טריק.

לדבריו, הסיבה העיקרית לכך הוא אי־הבטחון התעסוקתי, המביא בעקבותיו אלימות גוברת כלפי נשים וילדים, בקשות להעברת הילדים לפנימיות וגם תביעות למזונות ולגט.

טריק סיפר, כי באחרונה חלה עליה של 25 אחוז במספר הפניות ללשכות לשירותים חברתיים.

בכנס נשמעה סברה, שמבחינה פסיכולוגית עדיף כי הגברים ייצאו לעבודה בכל תנאי ותמורת כל שכר, כדי לשמור על שלמות התא המשפחתי.

נשיא לשכת המסחר: נפשוט רגל

מאת **אברהם דישון**, כתב „ידיעות אחרונות"

עצמאים רבים עלולים להקלע לקשיים חמורים בשל החלטת המוסד לביטוח לאומי להעלות מאפריל את דמי הביטוח ולקבוע שתקרתו תהיה בשיעור של פי ארבעה מן השכר הממוצע במשק, לעומת פי שלושה בעבר.

נוסף לכך החליט המוסד, כי מעתה ישלמו העצמאים את דמי הביטוח לפי מלוא הכנסתם לעומת תשלום לפי 80 אחוז מן ההכנסה עד כה.

נשיא איגוד לשכות המסחר, דן גילרמן, מחה אתמול במברק דחוף אל מנכ"ל המוסד לביטוח לאומי ניסים ברוך. הוא טוען, כי ההחלטה תפגע קשות בציבור העצמאים. נטל נוסף זה, כותב גילרמן במברקו, יקרב אל רובם עוד יותר את הסכנה של פשיטת רגל.

נשיא גרמניה התנצל בפני היהודים על האנטישמיות בארצו

אולם השבועון „דר שפיגל" מביא כתבה על עיר גרמנית קטנה, שראשה אולץ להתפטר בשל התבטאות אנטישמית, ומהכתבה מתברר, שהאנטישמיות אינה בבחינת תופעה חריגה בגרמניה • בכתבה מסופר על תלמידים הבאים לכיתה במועל־יד ובברכת „הייל היטלר" ואשר מספרים בדיחות זוועה על השואה

– מאת שלמה שמגר, כתבנו במערב־גרמניה –

נשיא מערב־גרמניה ריכארד פון וייצסקר ביקש אתמול סליחה מן היהודים על הערות אנטישמיות, שהושמעו באחרונה בציבור במערב־גרמניה.

בנאום, שנשא פון וייצסקר בעיר דויסבורג לרגל „שבוע האחווה", הוא אמר, כי הערות אלו הדאיגו והעליבו את היהודים בגרמניה ובעולם כולו. „שבוע האחווה" הונהג במערב־גרמניה ב־1951 כדי להזכיר לגרמנים את הצורך בהתפייסות עם היהודים.

„איננו יכולים למחול על הערות אלו", אמר פון וייצסקר. „הן אינן עולות בקנה אחד עם השקפותינו, עם ההומאניזם הדמוקרטי, עם ההיסטוריה ועם כבוד עמנו. הצלחנו לזכות בידידותם של עמים דמוקרטים אחרי המלחמה. אמונם בנו מבוסס על הכרתם, כי אנו זוכרים את לקחי ההיסטוריה שלנו והם המנחים את מעשינו. אם ייווצר רושם, שהאנטישמיות נמצאת בעלייה בגרמניה, עלולות להיות לכך תוצאות מרחיקות לכת". כן אמר, כי העיקרון, שאין לפגוע באיש ללא סיבה חשוב יותר מאשר השימוש חסר השיקול בחופש הביטוי.

„צריך להרוג יהודים"

הנשיא פון וייצסקר ציין, כי הגרמנים ברובם שותפים לדעותיו וביקש מהם לגלות עירנות ולסייע להדביר את הנגע. עוד ציין, כי „שבוע האחווה" חייב לשמש תזכורת גם לצורך לשפר את היחסים עם המיעוט הטורקי, בדחבי מערב־גרמניה חיים עתה כמיליון עובדים טורקיים.

פון וייצסקר לא הזכיר במפורש את ההתבטאויות האנטישמיות, שגינה אותם. בחודש שעבר אמר ציר נוצרי־דמוקרטי בבונדסטאג (הפרלמנט), כי „היהודים מופיעים כל אימת שבקופה הגרמנית מצלצלות המטבעות"; וראש העירייה הנוצרי־דמוקרטי של קורשנברוך, הרוזן שפיי, אמר, כי „צריך להרוג כמה יהודים עשירים כדי לאזן את התקציב העירוני". הוא נאלץ להתפטר בעקבות הערתו זו.

השבועון „דר שפיגל" מדווח היום בכתבה מפורטת, כי התבטאותו של ראש־העיר לשעבר לא היתה בבחינת התפרצות יוצאת דופן, וכי היא משקפת הלכי־רוח אנטישמיים הרווחים בקרב 27 אלף התושבים של העיר – כולל חלק מבני־הנוער.

„שני דברים שונים"

„דר שפיגל" מספר על תלמידים הבאים לכיתה במועל־יד ובברכת „הייל היטלר", מספרים בדיחות זוועה אנטישמיות, קובלים ש„נשבר להם" לשמוע על תקופת היטלר ומגיבים בהערה „אז מהו" כשמזכירים להם, כי שישה מליון יהודים נרצחו על־ידי הנאצים. „לא הייתי מאמין, אך יש כאן אנטישמיות", אישר סגן ראש העיר החדש, קרלהיינץ גיטוובורג. העיר קורשנברוך היא דוגמא מוחשית לאנטישמיות ללא יהודים, שכן גם לפני השואה ישבו בה בסך הכול חמש משפחות יהודיות. חבר המועצה פריודהלם ניסן, שהציע בשעתו להציב לוח זיכרון לבית־הכנסת, שנחרב בליל־הבדולח, הוזהר שלא לבצע את „זממו".

אגב, 322 ספורטאים צעירים מקורשנברוך יגיעו לישראל ב־12 במארס ויתאכסנו ברעננה – על כך הודיע מזכיר העיר, וילי אסר, בן ה־45, שהוא גם מדריך־נוער ויעמוד בראש המשלחת.

כשנשאלו תושבים בקורשנברוך מהו יחסם לנסיעת המשלחת הגדולה לישראל, ענו רבים מהם, כי „הישראלים והיהודים הם שני דברים שונים".

„לא כל אונס ראוי לעונש"

– מאת יהונתן להב, כתבנו בלונדון –

נשיא בית־המשפט העליון בבריטניה, הלורד ליין, קבע רק לפני ימים אחדים, שהעונש המוטל במדינה על מעשי אונס אינו מרתיע די הצורך, ודרש מן השופטים להטיל עונשים כבדים יותר – משבע שנות מאסר ומעלה.

נאה דרש, אך עמיתיו אינם נאה מקיימים.

לא עבר שבוע מאז נאמרו דבריו של הלורד המכובד כפסק־דין שנתן בעירעור, ובית־המשפט לעירעורים „קבע" כלל מוזר, שלפיו „לא כל אונס ראוי באמת לעונש".

בשני עירעורים נפרדים, שנשמעו באותו יום בפני שני הרכבים שונים של אותו בית־משפט, הופחתו בהרבה עונשיהם של אנסים: בראשון הופחת עונשו של מכונאי בחיל־האוויר, שאנס באכזריות אחות בבית־חולים תוך שהוא מאיים לשחוט את תינוקה ששכב לידה. בזכות „עברו הטוב במיוחד" חשבו השופטים, ש־6 שנות מאסר מתאימות למקרהו יותר מהשמונה שנפסקו לו במקור. זאת אף על פי שהחייל נתפס, כאשר בא לאנוס שוב את האחות בעבור שלושה שבועות.

בעירעור השני הופחת עונשם של שני צנחנים, שהשתתפו באונס קבוצתי של חיילת. עונשו של הראשון, שנידון ל־18 חודשי מאסר, הופחת לשישה חודשים (לאחר ניכוי „שליש" יישב החייל בפועל רק ארבעה חודשים) ועונשו של השני, שנידון לשישה חודשי מאסר, הופחת לשלושה. בפועל הוא יישב רק חודשיים. יתר על כן, בית המשפט הזמין את ארבעת הצנחנים הנוספים, שנידונו בגלל השתתפותם באותו אונס קבוצתי ולא עירערו, להגיש עירעור כדי שאפשר יהיה להפחית את עונשיהם.

הנימוק להקלה בעונשים: „החיילת היתה מופקרת". מדברי ההסבר המפורטים של השופטים משתמע, שלא כל אונס הוא אונס, או לפחות לא כל מעשה אונס הוא בר־עונשין וכן „מי שאוהבת זאת יחייבת לעשות זאת עם כל אחר" (וזו, אגב, היתה טענת ההגנה במשפט המקורי – טענה שנדחתה על־ידי השופט שישב בדין).

פר ברח מבית־מטבחיים ל...איטליז

– מאת כתב „יו. פי." בפטרסון, מדינת ניו־ג'רזי –

פר צעיר במישקל חצי טון נמלט מבית־המטבחיים בעיר פטרסון במדינת ניו־ג'רזי, רץ ריצת־אמוק ברחוב בשעת שיא־התנועה, עד אשר הבחין בדמותו של פר ממתכת, תלוי בשלט לפני איטליז למכירת סטייקים, ונעצר.

„אולי הוא חשב, שמצא קרוב־משפחה", אמר קצין המשטרה מרנוס קופנאל, שניהל את המירדף אחרי הפר. המירדף נמשך יותר משעה, ובסיומו ירו אנשי המשטרה בפר חיצי הרדמה. הוא הוחזר לבית־המטבחיים, שממנו נמלט.

אולם עד אשר נורה, עבר הפר ברחובות של שתי ערים סמוכות, עצר את תנועת המכוניות הסואנת, ניפץ חלון ראווה, טייל ליד האיטליז ובהה בהשתוממות בפר־המתכת.

מדי פעם קורה בבית־המטבחיים, שפרים המובלים לטבח נמלטים, כשהם מונחים על־ידי חוש ההישרדות. בדרך כלל הם מנוטרלים על־ידי אנשי יחידה מיוחדת, המצויידת ברובים עם קליעים המכילים סם־הרגעה.

בתו של קנדי נישאת ליהודי

קרולין קנדי, בתו של נשיא ארה"ב לשעבר, ג'ון קנדי, התארסה, וטקס הנישואין שלה ייערך בקיץ הקרוב – הודיעה אתמול אימה, ז'קלין קנדי־אונסיס. ארוסה הוא אדווין שלוסברג, יהודי בן 41, מעצב פנים של מוזיאונים ושל תערוכות ובנו של בעל מיפעל־טקסטיל מניו־יורק. קרולין קנדי עצמה היא תלמידת שנה א' בבית־הספר למשפטים באוניברסיטת קולומביה. היא עתה בת 28 והיתה בת 6, כאשר אביה הנשיא נרצח בדאלאס. אחיה הצעיר, ג'ון קנדי, הוא עתה בן 25. בצילום נראית קרולין קנדי עם אדווין שלוסברג. (תצלום: „אי פי")

ארה"ב שוקלת להסגיר לבריה"מ פושע נאצי

הפושע הוא סרגיי קובלצ'וק, האחראי לרצח יהודים בפולין בתקופת השואה

– מאת יעקב אילון, ניו־יורק –

יום אחד לאחר הסגרת ג'ון דמיאניוק לישראל הודיע משרד־המשפטים האמריקני, כי עצר פושע נאצי בן 65 מפילדלפיה.

האיש – סרגיי קובלצ'וק – חשוד ברצח יהודים בפולין ונפתחו נגדו הליכי הסגרה, קרוב לוודאי לבריה"מ.

קובלצ'וק נאשם ששירת בהתנדבות בכוח המשטרה המקומי, שאירגנו הנאצים בעיר לובומיל בפולין, והשתתף ברצח יהודים ואזרחים אחרים. בשנת 1944, כשנסוגו הגרמנים מפולין, הוא ברח לצ'כוסלובקיה, וב־1950 נכנס לארה"ב. מאוחר יותר קיבל אזרחות אמריקנית על בסיס דו"ח שקרי שמסר לשלטונות ההגירה על עברו.

אזרחותו של קובלצ'וק נשללה בינו... ובריה"מ מעוניינת כעת לשפוט אותו.

קדאפי: לוב תפציץ מטרות בישראל ותסבך את מדינות העימות במלחמה

מנהיג לוב, מועמר קדאפי, איים אתמול להפציץ מהאוויר מטרות בישראל ולסבך את על־ידי כך את מדינות העימות במלחמה עם ישראל „נגד רצונן".

בנאום, שהשמיע קדאפי, הוא איים לנהל „מלחמה גלובאלית" נגד ישראל, במקרה של „תוקפנות" שת... היה מכוונת נגד לוב. „אם האויב הציוני... מך על התמיכה שארה"ב נותנת לו, יפתח בתוקפ... נגד לוב, נגיב תוך הפעל... כל הכוחות שברשותנו. ...טוסים הלוביים יהלמו ב... שטח פלשתין הכבושה... ייאלצו לנחות בירדן... ריה ובמצרים", אמר.

קדאפי הזהיר את ה...נות הגובלות עם ישראל... „אם תסרב ממשלת... כלשהי לאפשר למטוסי... רב הלוביים, שיפציצו... רות ציוניות, לנחות... אדמתו, הרי תפרוץ מה... עממית, ובני־העם... בברכה את המטוסים... ים, נגד רצונן של ממש...תיהם".

ישיבת חרום של הנהלת מרכז השלטון המקומי
בנושא החקיקה
בדבר ארנונה כללית
תתקיים מחר, יום שלישי — 4.3.86,
בשעה 15.00 (3 אחר־הצהריים),
במרכז השלטון המקומי בתל־אביב.
השתתפות כל חברי ההנהלה — חובה
דב תבורי, יו"ר המרכז

לאילנה ומאיר הבי
מזל טוב להולדת
הבת
מההורים
שמחה ויצחק חבי
ההנהלה וצוות העובדים
אולמי „הנוצץ" ת"א

הודעה חשובה !!
לסוחרים המוכרים בתשלומים
אם אתם זקוקים למימון לשם
הגברת היקף שיווק מוצריכם !
אנו מציעים לכם פתרון כספי.
בדבר פרטים אנא פנו לת.ד. 30216
תל־אביב עבור מס' 201
– סודיות מובטחת –

מנוחה בין עוצר לעוצר

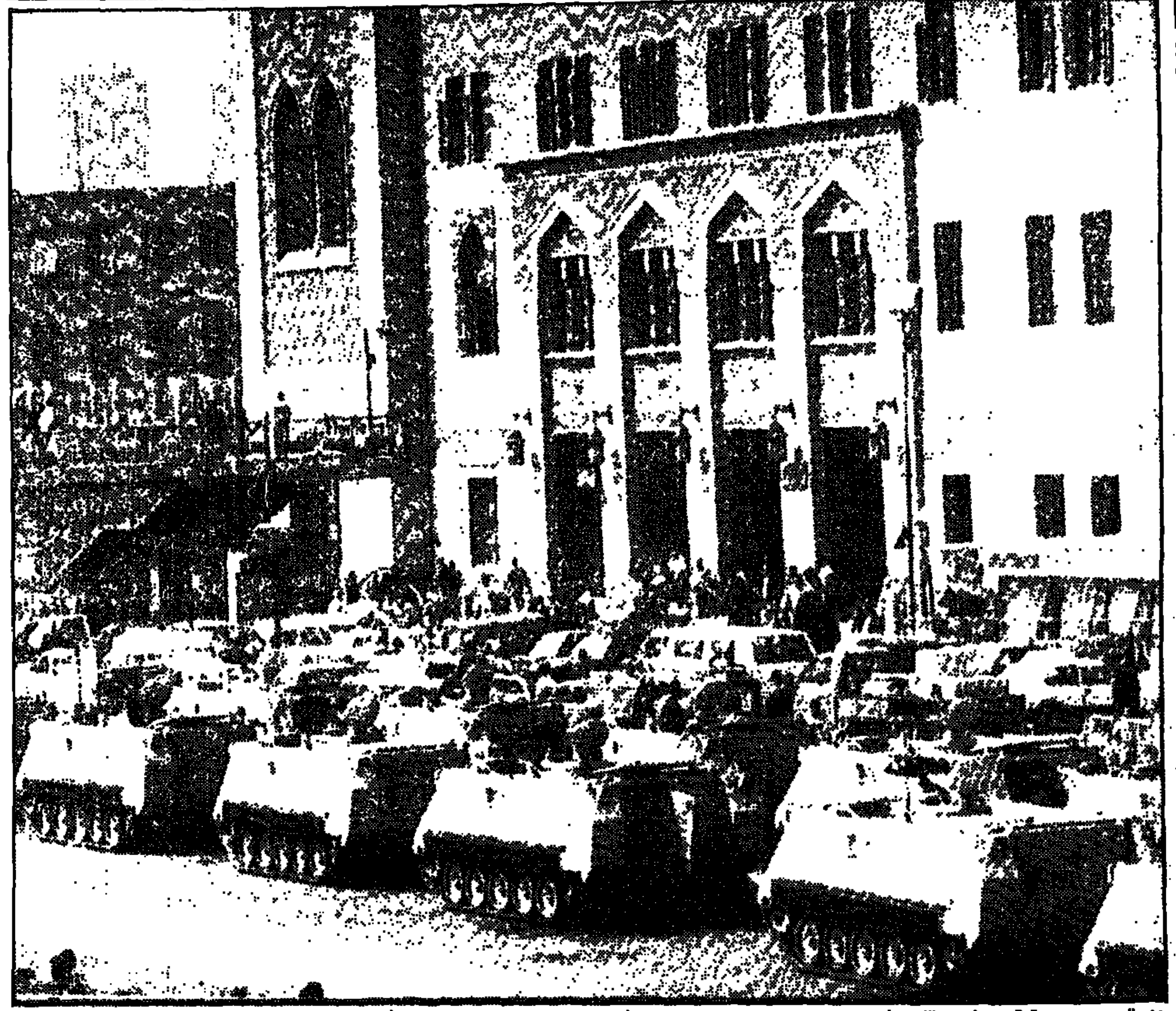

נגמ"שים M-113 („זלדות") של צבא מצרים חונים בכניסה לתחנת הרכבת הראשית של קהיר. בשעות החשיכה, כאשר נכנס העוצר לתוקפו, נפרסים הנגמ"שים בכל רחבי העיר. (תצלום־רדיו: „אי. פי.")

צבא מצרים עורך מצוד אחרי האחראים למרידה

המרידה של אנשי משטרת הביטחון דוכאה, אולם יוזמיה טרם הסגירו את עצמם, ועדיין מתנגשים מדי פעם עם החיילים • העוצר בקהיר הוא עתה בלילה בלבד, ובקרוב יוסר כליל

– מאת כתבי סוכנויות הידיעות בקהיר –

השקט חזר לקהיר, והשלטונות מסרו, כי המרידה של אנשי משטרת הביטחון דוכאה כליל. כבר ביום חמישי השבוע יוחל בשיקום בתי־המלון הגדולים, שנהרסו או ניזוקו במהלך המהומות, ומעריכים את הנזקים בכ־160 מיליון דולר.

מחנות השוטרים המורדים פונו על־ידי הצבא, וטנקים ונגמ"שים מוצבים עדיין סמוך לצמתים ראשיים, בפרברי קהיר ובמרכזה. עם זאת, במרכז העיר כמעט שאין להבחין עוד בנוכחותם של אנשי צבא. הנורמליזציה המלאה תחזור לקהיר ולמצרים בעוד מספר ימים, כשהעוצר יוסר כליל. בינתיים הוסר העוצר בשעות האור, זה היום השני ברציפות, ורק בלילה אסור לאורחים לצאת לרחובות.

דובר ממשלתי הסביר אמש בקהיר, כי העוצר טרם הוסר כליל, משום שמסתובבים עדיין, פה ושם, אנשי משטרת הביטחון, שלא הסגירו עצמם לשלטונות. „ובדרך כלל מדובר בבודדים אך ב'נוקשים', מאלה שהיו מתכנני המרידה ויוזמיה. אנשים אלה מגלים לעתים התנגדות ויורים על החיילים, ואין ברירה אלא להשיב באש ולהורגם".

עיתוני קהיר מביעים קורת־רוח מהעובדה, שלא היה שום הד לקריאות, ששודרו על־ידי תחנות השידור של סוריה ושל לוב אל אזרחי מצרים, להתקומם נגד חוזה השלום עם ישראל. העיתון המצרי בשפה האנגלית „אג'יפשן גאזט" כתב בנושא זה: „התעמולה העויינת נתקבלה על־ידי המצרים בבוז הראוי לה".

מצרים כבר חידשה את הפעילות הדיפלומטית, ובקהיר מצפים לבואה של משלחת המנכ"לים הישראלית, הערב, להמשך המו"מ על טאבה.

כל יום מתעברות בארה"ב 3,000 קטינות

– מאת כתב „יו. פי." בוושינגטון –

שיעור ההטרדות המיניות של קטינים עלה ב־1984 ב־59 אחוז; שיעור ההריונות של קטינות הגיע לשיא ללא תקדים; וגם בשיעור תמותת התינוקות בארה"ב נרשמה עלייה. נתונים אלה כלולים בשלושה דו"חות, שפורסמו בשבוע שעבר.

בניגוד לדעה הנפוצה, המספר הגבוה ביותר של מעשים מגונים ושל הטרדות מיניות של קטינים נרשם לא בבתי־היתומים ובפנימיות למיניהן, כי אם בבתים פרטיים. הילדים נפגעים ברובם על־ידי בני משפחותיהם, המתוסכלים בגלל בעיותיהם הכלכליות והחברתיות.

החוקרת שרון אדמס־טיילור האשימה את ממשל רייגן, שהוא פוסח על הדו"חות המדאיגים ואינו עושה די כדי להפחית את סבלם של הילדים.

באחד הדו"חות נאמר, כי שיעור ההריונות בקרב קטינות הולך וגדל בין כל המעמדות והגזעים, והוא גבוה יותר מאשר בכל ארץ מפותחת אחרת. על פי הדו"ח, מתעברות מדי יום ביומו בממוצע 3,000 קטינות, 1,300 יולדות, וב־500 תלמידות מבוצעת הפלה מלאכותית. יתר על כן, מדי יום יולדות 20 נערות בגיל 13 ו־14 את ילדן הראשון ו־13 נערות בנות 16 יולדות בפעם השנייה. כאמור, מדובר כאן בממוצע יומי.

ב־1983, אחד מכל תשעה תינוקות לבנים ואחד מכל חמישה תינוקות שחורים נולד לאם שהיתה בשנות העשרה שלה.

נשא אשה הצעירה ממנו ב־54 שנים

– מאת כתב „רויטר" בריו־דה־ז'נירו –

חלומו של ולדומירו דה סילבה, עבד כושי לשעבר, בן 119, התגשם אתמול, כאשר פרשת האהבה שלו עם אירסמה לאמרדה בת ה־65 הסתיימה בטקס נישואין קתולי בכנסייה בריו־דה־ז'ניירו.

הזוג המאושר הגיע לכנסייה בכירכרה, שאחריה צעדו ונסעו האורחים בשיירה באורך של 1.6 ק"מ. אדיו קוסטה, נינו של מי שהיה בזמנו אדונו של דה סילבה, ניהל את הטקס.

לאחר שדה סילבה וכלתו, הצעירה ממנו כמעט במחצית שנותיו, הוכרזו כבעל ואשה, הוגשה למאות האורחים סעודת־נישואין ברזילית טיפוסית, הכוללת אורז, איטריות ונקניקיות.

כדי להוכיח, שהוא באמת בן 119, הביא עמו דה סילבה לטקס את תעודת הלידה שלו. הוא נולד ב־1867. העבדות בוטלה בברזיל בשנת 1888.

הקג"ב נלחם בווידיאו

– מאת כתב „רויטר" במוסקבה –

ראש הקג"ב הסובייטי, ויקטור צ'בריקוב, הזהיר בנאומו בוועידת המפלגה הקומוניסטית במוסקבה מפני „סכנת החדירה של רעיונות זרים באמצעות מכשירי ווידיאו ביתיים".

לדבריו, מכשירי הווידיאו הם דבר חיובי ומתקדם ביסודו, אך „אנשים מסויימים" מנסים לנצל אותם לשם הפצת רעיונות זרים, לערער את המוסר של החברה הסובייטית ולטפח בה את פולחן האלימות.

מקפיא במחיר מקפיא!
מקפיאי אמקור הנמכרים ביותר בישראל
עתה במחיר מפתיע באמת
ובמסירה מיידית
להשיג בכל חנויות אמפא, אצל
סוחרים מורשים, ברשתות שקם,
המשביר לצרכן ומת"מ.
שרות אמפא
שרות ללא תחרות
אמקור

שמות בחדשות

דוד לוי: אתמודד על ראשות „חרות"

לא תרשש: סגן ראש הממשלה ושר הבינוי והשיכון, דוד לוי, (בתמונה), אמר אמש כי לקראת הבחירות הבאות יתמודד על ראשות תנועת החרות, וכי אם ינתן לו לעמוד בראש התנועה — יוביל אותה לנצחון בבחירות. לוי דיבר בכינוס התנועה באולם „רולפין" ברמלה, הוסיף: „אין מה לחשוש. הרוטציה תקויים". הוא הזהיר את מפלגת העבודה שאם לא תקיים את הרוטציה, תצטרך בבחירות מוקדמות להסביר לציבור מה פירושה של אמינות וכיבוד התחייבויות.

(מירי עדן)

□□□

שבוע של שיחות בארה"ב

בוח משימה: שר הכלכלה והתכנון, גד יעקובי, (בתמונה), יצא לפגות בוקר לארה"ב בענייני כוח המשימה הכלכלי והמגבית היהודית המאוחדת. השר ייפגש ביום רביעי בוושינגטון עם מזכיר המדינה האמריקני, ג'ורג' שולץ, עם סגנו לענייני ישראל, ג'ון וויטהד, ועם עוזר מזכיר המדינה, ריצ'רד מרפי. שר הכלכלה והתכנון ייעדר מן הארץ לשבוע ימים. טרם נסיעתו פנה השר לראש הממשלה, וביקשו להתערב בנסיונות החוזרים וניסיונים של אנשי שרון להדיח מתפקידה את מנכ"ל המועצה הישראלית לצרכנות, עדה לבנון.

(צבי זינגר ונורית ארד)

□□□

ערב זכרון למנהל התיאטרון

למען האמנות: זכרו של חיים גמזו ז"ל, מי שהיה מנהל מוזיאון תל-אביב וממבקרי התיאטרון החשובים של ישראל, הועלה אתמול במוזיאון תל-אביב במלאת ארבע שנים לפטירתו. ערב הזכרון עמד בסימן הקמת „קרן גמזו", לה תרמה העירייה 40 אלף דולר, אשר תתמוך באמנים מתחומי האמנות הפלסטית ואמנויות הבמה. משפחת גמזו הודיעה כי תשתדל לאסוף תרומות, כדי להגדיל את סכום הקרן. מנהל מוזיאון תל-אביב, מארק שפס, (בתמונה), אמר כי הקרן תקים ארכיון לתיעוד פעלותו של חיים גמזו.

(נחמה דואק)

□□□

האלוף: „המיפקדות בצה"ל מסורבלות"

אשר לשפר: „צה"ל לא משקיע מספיק בקצונה הבכירה שלו, ולמרות שבמלחמת לבנון גילינו פגמים בעבודת המיפקדות — לא נעשה עדיין הכל לתקן את המצב, והמיפקדות עדיין מסורבלות מאד" — אמר אתמול אלוף יוסי פלד, (בתמונה), שסיים את תפקידו כראש מה"ד ועתיד להתמנות כאלוף פיקוד הצפון. פלד נפגש עם כתבים צבאיים, לרגל סיום תפקידו הנוכחי.

(יאיר עמיקם)

□□□

זה הזמן לאזן השידור

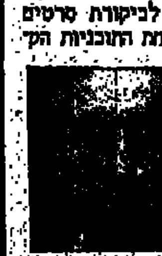

בניגוד לכללים: יו"ר המועצה לביקורת סרטים ומחזות, יהושע יוסטמן, יתארה באמת התוכניות הקדובות של „זה הזמן". זאת, בעקבות תלונה שהגיש נגר התוכנית שודרה לפני כשבועיים, בה התארח מפיק „הו כלכותא" אשר הציג בה את עמדותיו. כושיכת הוועד המנהל של רשות השידור הובאו מסקנות האומבודסמן ארי אבנר, לפיהן השידור ב„זה הזמן" בנושא הסילת „הו כלכותא" היה מגוי ומנוגד לכללים. יוסטמן, (בתמונה), יציג בתוכנית את עמדת המועצה („הצנזורה") בנושא פסילת המחזה.

(רבקה טימן)

הרצוג: „כוח העיתונות עולה בעוד השלטון נחלש והולך"

במסיבה רבת משתתפים לכבוד יום הולדתו ה-75 של נשיא מועצת העיתונות ד"ר יהושע רוטנשטרייך קרא הנשיא לעיתונות לא להכנע ל„בולמוס חשיפת הליקויים המעוות את תמונת המציאות" □ ד"ר רוטנשטרייך: „יש לשקוד על חופש הביטוי, אך צריך להזהר מאנרכיה"

„חקיקה בולמת כלפי העיתונות, היא בעייתית מאוד בחברה דמוקרטית וגם נוגדת את אחד מעקרונות היסוד של משטר זה. ואולם, כאשר עקרון חופש העיתונות מתנגש עם עקרון כבוד האדם וזכותו לפרטיות ולשמו הטוב, צריך לשים סייג אפילו לחופש העיתונות".

דברים אלה אמר אמש נשיא המדינה חיים הרצוג, במסיבה חגיגית, שנערכה ב„בית סוקולוב" בתל-אביב לציון יום הולדתו ה-75 של נשיא מועצת העיתונות, ד"ר יהושע רוטנשטרייך.

בנתחו את מגמות ההתפתחות בעיתונות הישראלית לפני קהל החוגגים, שהם חברי הנשיאות והוועד הפועל של מועצת העיתונות, חברי ועדת העורכים וראשי אגודת העיתונאים, אמר הנשיא, כי בעיתונות שלנו מסתמן מעבר מהדגם האירופי הקלאסי של עיתונות רצינית, מאופקת ועניינית, אל הדגם האמריקני. הדור הצעיר, אמר, חוזה בעין הטלוויזיה, נוהה אחר האופנה העיתונאית הזאת, התוקפנית והצעקנית יותר. „ביקורת, חשיפת השלילה והוקעתה, גילוי הפגמים והעיוותים במימשל ובמינהל הציבורי — כל אלה הם חיוניים והכרחיים", אמר הרצוג, „אולם, ההתמקדות בצדדיה האפלים של המציאות גורמת בציבור תחושה של אי נחת ועיוות האמת".

הנשיא הזהיר את העיתונות מפני „בולמוס הביקורת וחשיפת הליקויים המשבש את תמונת המציאות" והביע את החשש, שהתוצאה תשפיע לרעה על [illegible]. הוא הזכיר, כי בשנים האחרונות התחזקה העיתונות והלכה, ואילו השלטון נחלש והלך. „בנושאים מסויימים", אמר הנשיא, „מתחילה העיתונות לתת את הטון ומשפיעה השפעה מרחיקת לכת על פעולות השלטון. ואולם, אמר, בעניין זה יש לחפש את האשמה יותר אצל השלטון מאשר אצל העיתונות. „עיתונות חופשית", אמר הרצוג, „היא לדידי בקטגוריה של 'זכויות האדם', מפני שהיא מסמלת את חירות הביטוי ואת חופש המידע. אבל, כאשר העיתונות יוצאת מגדר היותה משרת הציבור והופכת משרת או מגרה של יצרי הציבור — היא הופכת לפעמים לפוגעת בזכויות האדם. כך גם, כאשר היא חוטאת בהתנשאות על האזרח ובפריצה גסה והטטנית לתחומו הפרטי, האישי והאינטימי.

על אף דברי הביקורת הנוקבים, שהשמיע באוזניהם של נציגי התיקשורת, קבע אמש נשיא המדינה, כי „אין לעיתונות הישראלית במה להתבייש. אין ספק", אמר, „שהיא צועדת בשורה הראשונה של העיתונות החופשית והנאורה בעולם. זוהי עיתונות ביקורתית, אמיצה, המאפשרת ביטוי לכל גוני קשת הדעות".

„רצוני להאמין", הוסיף הנשיא, „כי הביקורת העצמית הנוקבת המתפתחת בעיתונות כיום, והחשש מפני חקיקה מרסנת, יביאו את אמצעי התיקשורת לחשבון נפש ולמציאת האיזון הנכון בין זכות הציבור לדעת ובין זכות האזרח לכבודו ולשמו הטוב. אני שואב עידוד מן הגישה החדשה, שאני מגלה בעיתונות שלנו.

„אני מכבד ומעריך היטב את תפקידה של העיתונות כ'כלב השמירה' של החברה הדמוקרטית. לא זו בלבד, שאני מוקיר את זכות הציבור לדעת. אני אף סבור, שחובת הציבור לדעת, וכי על העיתונות מוטל לעתים לאלץ את הציבור לדעת — לפעמים גם כאשר הציבור איננו מעוניין לדעת", אמר.

בדברי ברכתו הרעיף הנשיא שבחים רבים על חתן השמחה, ד"ר רוטנשטרייך. „נשיא מועצת העיתונות", אמר, „זכאי לכתרים רבים, וכתר שם טוב על כולם. רוחב דעת, יושר אישי וציבורי ללא רבב, אנינות, עומק אינטלקטואלי ותפיסת עולם ליברלית ופתוחה — כל אלה הכשירו אותו היטב למלא את תפקידו, שהוא סבוך, עדין ומורכב במציאות שלנו".

בהשיבו לברכות הלבביות, אמר ד"ר רוטנשטרייך, כי מועצת העיתונות מבוססת על כוח הרעיון והמוסר, לא על כוח המנגנון. הוא קרא עם זאת להגברת הביקורת העצמית בתוך העיתונות, והזהיר מפני כל חקיקה מגבילה נוספת, שתהיה בבחינת פגיעה בחופש העיתונות. „יש לשקוד על חופש הביטוי וחופש העיתונות", אמר ד"ר רוטנשטרייך, „אך אין מקום למשטר של אנרכיה". הוא הביע תקווה, שמועצת העיתונות תצעד צעד קדימה כאשר תצטרף אליה גם רשות השידור.

את המסיבה המרגשת פתח משה זק, חבר נשיאות מועצת העיתונות ובסיומה הגיש לד"ר רוטנשטרייך מנכ"ל מועצת העיתונות יוסף קרני, תעודת הרשמה ב„ספר הזהב" של הקרן הקיימת.

כל אות והמיסטיקה שלה

„לכ"ב האותיות העבריות יש חשיבות מיסטית. כבר בתחילת ספר בראשית כתוב 'בראשית ברא אלהים את', והכוונה היא לאותיות א – ת, שהיו כלי היצירה של הבורא", אמר אתמול ב„בית אריאלה" בתל-אביב, ש.ז. כהנא, (בתמונה), שהיה מנכ"ל משרד הדתות בתקופת בן-גוריון ופירסם באחרונה ספר על המהות המיסטית של האותיות. „בן-גוריון התנגד לשימוש במילה 'את' והשמיט אותה מדיבוריו", סיפר ש.ז. כהנא, „שעה ארוכה הרציתי בפניו על משמעות המלה, אבל הוא נשאר בשלו".

„אם לא היינו נפגשים, הייתי מגיע לבסיס ומרסס אותך"

„הייתי „מרסס" אותך, איים מוריס מלכה בן ה-25 מקריית טבעון על ידידתו ענת היסטר ז"ל, שבוע לפני שירתה בה צרור יריות מרובה „גליל", סמוך לקיבוץ שבקריית-טבעון, נאמר בתלונה שהגישה הצעירה ימים אחדים לפני מותה.

את התלונה, שהוגשה על-ידי ענת היסטר ז"ל במשטרת זבולון, הציגה התביעה, במשפטו של הנאשם מוריס מלכה, המתקיים בימים אלה בפני הרכב של שלושה שופטים בבית המשפט המחוזי בחיפה.

במשפטו של מלכה מיוצגת התביעה ע"י סגן-בכיר ראשון לפרקליט מחוז חיפה עו"ד סילביה פריימן ועו"ד רלי קריטורו, שהציגו בפני שופטי ביהמ"ש המחוזי אמנון כרמי, חנוך אריאל וחיים פיזם, את תוכן תלונתה של ענת נגד מלכה, כפי שהוגשה על-ידה שבוע לפני המקרה הטראגי במשטרת זבולון. בתלונה, סיפרה ענת כי הנאשם אמר לה שאילו לא היה רואה אותה באותו יום, היה „מגיע לבסיס (בו שרתה המנוחה) ומרסס אותה".

הנאשם שעלה אתמול על דוכן העדים גולל בהתרגשות את מסכת יחסיו עם המנוחה. הוא סיפר כי פגש את ענת בעת שליווה טיול בית ספר תיכון בו למדה. מאז נרקמה ביניהם מסכת יחסים שנמשכה למעלה משנתיים שהיו, לטענתו, בניגוד לרצון הוריה. „היינו נפגשים בסתר כדי שהוריה לא יידעו. אני גר ברחוב גרלומב בקריה, המכונה 'שכונת הפושטקים'", והם „לא רצו אותי כי אני ספרדי".

טענה זו הוכחשה בשבוע שעבר ע"י אמה של המנוחה, אוטבה היסטר, שסיפרה בביהמ"ש, כי ביקשה מבתה לנתק את יחסיה עם הנאשם כדי שתוכל להתמסר יותר ללימודיה.

ד"ר אלי גרינר, פסיכיאטר בביה"ח „טירת כרמל" העיד כי הנאשם אינו חולה נפש ולא עשה את המעשה המיוחס לו מחמת דחף שאינו בר-כיבוש. לבקשת מוריס מלכה וסניגורו, עו"ד סמי יונה, החליטו השופטים להפסיק את שמיעת עדות הנאשם, משום שהתרגש יתר על המידה והמשך עדותו יישמע היום.

(עתי"ם)

השופטים תקפו בחריפות את עוה"ד ושאר אילצם להתנצל

– מאת צבי של, כתב „ידיעות אחרונות" –

בהתערבות נשיא בית-המשפט העליון, מאיר שמגר, נאלצו שופטי בית-משפט השלום בחיפה לבצע צעד יוצא דופן ולהתנצל בפני לישכת עורכי-הדין על דברים חריפים שהיו ביניהם בפרשת הארכת מינוייה של שופטת.

הפרשה הסרת התקדים קשורה בדרישתו של אחד מעורכי-הדין שלא להאריך את מינוייה של שופטת התעבורה, רחל וזוה. הדרישה לא נענתה, ונציגות שופטי השלום החיפנים, הנשיא רם סביר והשופטים דוד גרשון ואהרן קיטאי, אף שיגרו מכתב בוטה אל לישכת עורכי-הדין.

בין היתר, הם הטילו ספק „במידת הטוהר" של הפרקליט, אשר תבע למנוע הארכת המינוי של השופטת. כן תארו את המסע נגד השופטת כ„בעל אופי מפוקפק, המצוי בין מזימה ביזאנטית לבין סיטואציה קפקאית". ולאחר שקבעו שחברי ועד עורכי-הדין נתנו ידם למסע זה, מי ביודעין ומי שלא ביודעין, הם הוסיפו שהופעת יו"ר הוועד בפני הוועדה לבחירת שופטים, אשר דנה בענייניה של השופטת רחל וזוה, „מטילה צל כבד על עתיד היחסים בין השופטים לבין לישכת עורכי-הדין. למעשה, זהו תרגיל שקוף לנסות ולקבוע „אמות-מידה ודרכי-פעולה להרחקת שופטים".

המכתב החריף הוליד תגובה חריפה לא פחות. יו"ר לישכת עורכי-הדין, יואל סלומון, השיב לשופטים, כי המכתב מוגש בו „הוא פירסום לשון הרע לפי הגדרת החוק. מאז הוסמכתי כעו"ד, ב-1948, איש לא הטיל דופי ביושרי או באמינותי". לדעתו, זו פגיעה גם בכל יתר חברי ועד לישכת עורכי-הדין.

והתנצחות החיפנית הקשה הגיעה אל נשיא בית המשפט העליון, מאיר שמגר, במכתב ששיגר אל יו"ר לישכת עורכי-הדין הוא כתב, בין היתר, שמקובלים עליו הסברי עו"ד סלומון בעניין הסיבות שהניעו את הלישכה להתערב בהארכת מינוי השופטת. הוא הוסיף: „הנני מביע בשם המערכת השיפוטית את צערי על עוגמת הנפש שנגרמה לך ולעמיתך לוועד ומבקשך לקבל התנצלותי על כך".

ארבעה ימים לאחר מכן הגיע גם מכתב ההתנצלות של שופטי השלום החיפאים. „תקוותנו", הם כתבו, „כי יהיה בהתנצלות לא רק משום חזרה מן האמור, אלא גם יסוד להמשך ביחסי כבוד הדדיים הן במישור המקצועי והן במישור האישי".

השתכר 8000 ד' בחודש — ופוטר

משכורת חודשית של 8000 דולר איננה מן הדברים ה„הולכים ברגל". עובדה: המהנדס עוזי מלץ, שהשתכר את המשכורת הזו במסגרת עבודתו בחברת „המצביר", [illegible] ליבריה, ואשר עבודתו בה הופסקה, תובע מן החברה „רק" 150 אלף דולר.

המהנדס טוען, בתביעה שהגיש נגד החברה ובעליה, הקבלן מרדכי יונה, כי מוטב של הקשיים הכספיים אליהם נקלעה החברה. סלע תרע מהחברה לעמוד בתנאי ההסכם שנחתם עימו לפיו נקבע שאם יפוטר, יקבל את מלוא שכרו במשך ארבעה חודשים נוספים, וכן ישולמו לו פרמיות שוטפות עד תום תקופה של שלוש שנים.

לפי חישובו מגיעים לו 286 אלף דולר, אך מאחר ששמע, כי החברה נקלעה לקשיים, הוא מעמיד את סכום תביעתו על 160 אלף דולר „בלבד".

טרם הוגש כתב-הגנה.

אמש בתיאטרון

„יאקיש ופופצ'ה" — הכיעור כמשל

ב„יאקיש ופופצ'ה", מחזהו החדש של חנוך לוין ב„קאמרי", אותו גם ביים, משתמש לוין בכיעור הפיסי, ובאינאונות המינית שהוא גורם, כמשל על עליבותם של החיים.

הרעיון, שאינו חדש אצל לוין, לא מספיק למילויו של ערב שלם. אך לוין, בבימוי מעולה, בבמה מסוגננת ויפה, ובמשחק המעולה שהוא מפיק משחקניו, מצליח לחסות עובדה זו — ועל כך ברשימה מורחבת.

בין השחקנים אזכיר את אהרון אלמוג וג'יטה מונטה, בתפקידים הראשיים, ואת יוסי כרמון, זהרירה חריפאי, יצחק חזקיה ויוסי גרבר.

בועז עברון

ידיעות אחרונות

המו"ל: ידיעות אחרונות בע"מ. המערכת, המינהלה, המודעות והחפצה: תל-אביב, דרך פתח-תקווה 138, ת.ד. 109, טל. 212212 ● למודעות מקומות [illegible] 16, טל. 294891; ירושלים: הלל 28, טל. 228341; [illegible] ● סניף באר-שבע: [illegible] 23719 ● [illegible] 76876, 32611 [illegible] ● אין המערכת אחראית לתוכן המודעות [illegible]

מצוד בשכם אחרי הרוצח

(סוף מעמוד ראשון)

וכן נציגים ובני-משפחה מירדן, שקיבלו היתר מיוחד מהמימשל לבוא לשכם.

זאפר אל-מצרי נורה למוות אתמול בבוקר, מיריות שירה מתנקש בגבו באקדח בקוטר 7.65 מ"מ ותיאור ההתנקשות — ראה בעמ' 17.

שני אירגוני מחבלים מ„חזית הסירבון" נטלו על עצמם את האחריות לרצח:

● „החזית העממית" של ג'ורג' חבש, אירגון הפועל בחסות סוריה, פירסם בדמשק הודעה לפיה חיסולו של אל-מצרי „נועד להרתיע את הפלשתינאים מלהצטרף לקנונייה של המלך חוסיין נגד העם הפלשתינאי".

● אירגונו של „אבו נידאל" הודיע כי אנשיו ביצעו את הרצח, לאחר שאל-מצרי, שהסכים ליטול על עצמו את תפקיד ראש-העיר בתיאום עם המימשל, „נידון למוות בגלל בגידתו בעניין הפלשתינאי".

סוריה עצמה הביעה סיפוק מהרצח, ומדברי רדיו דמשק עולה שהסורים הם שעמדו מאחוריו.

לעומת זאת, אש"ף ואירגון הפת"ח של ערפאת פירסמו הודעות-גינוי. לדבריהם, „זהו פשע שנועד ללבות את הפירוד בקרב הפלשתינאים". סגנו של ערפאת, „אבו ג'יהאד", הודיע כי „מבצעי פשע זה יבואו על עונשם".

רצח אל-מצרי, שנחשב אחד המנהיגים המתונים החשובים ביותר בגדה, עורר גל של תגובות והערכות מדיניות בישראל, בגדה ובביירות במערב.

● בישראל — בירושלים חוששים, כי הרצח יעכב את יישום תוכנית „האצלת הסמכויות" מהמימשל לידי התושבים המקומיים — תוכנית שאותה יזם ראש-הממשלה שמעון פרס. מקורות בטחוניים ציינו, כי מינויו של אל-מצרי לראשות עיריית שכם נחשב ל„מודל" על-פיו עשויים להתנהל היחסים בין ישראל לערביי השטחים. לכן, החשש הוא שלרציחתו עלולה להיות משמעות מרחיקת-לכת.

ראש-הממשלה הגינה [illegible] הרצח באמרו: „זו [illegible] לתושבי השטחים. הרצח [illegible] ירתיע את ממשלת ישראל מלהציע לתושבי השטחים לנהל את ענייניהם בעצמם".

ממלא-מקומו ושר החוץ יצחק שמיר הגיב: „הרצח ממחיש מה היה קורה במקרה [illegible] חלקים של ארץ-ישראל [illegible] חס-וחלילה היה צבא [illegible] משם. אלה ששלחו [illegible] הרוצחים היו רוצים לר[illegible] „לבנון שנייה" קמה [illegible] ושומרון — ודבר זה לא יהיה".

השר אריאל שרון הגיב באמרו, כי יש להחיל את החוק הישראלי על השטחים. [illegible] תגובתו של הרמטכ"ל רב-אלוף משה לוי [illegible] להעיד על הקושי [illegible] נמצאת עתה ישראל. [illegible] טכ"ל, שביקר בשכם [illegible] הרצח, אמר כי יש ל[illegible] מחדש אם להציב שמירה [illegible] אישים „המועדים לפגיעה" [illegible] מצד שני — דווקא [illegible] שמירה כזו, אמר, עלולה להפוך אותם למטרה [illegible].

● בשטחים — הרצח עורר תגובות של זעם ומבוכה [illegible] — בגלל רצונו של [illegible] מנהיג מוכר ומכובד [illegible] — משום שהוברר, כי ה[illegible] גונים הקיצוניים מסוגלים לחסל מי שאינו „הולך [illegible]". כתבנו צבי אלוש מדווח, כי ראשיד א-שאווא, ראש עיריית עזה לשעבר, ואחד האישים הבולטים בשטחים, הגיב על הרצח באמרו: „הרצח הנתעב הוא תוצאה של טירוף ושל טימטום". [illegible] הביע את החשש, [illegible] תשפיע לרעה על [illegible] אישים כמוהו [illegible] עול בעתיד וללכת [illegible] השלום.

פגישת פרס-שמיר

(סוף מעמוד ראשון)

אכן, ועדת שרים לצמיחה, בראשות פרס. ועדה זו תדון בדרכים לניצול תקציב הצמיחה, בסך 450 מיליון דולר, שעליו החליטה הממשלה בשבוע שעבר. עם זאת, הוועדה לא תעסוק בביצוע, אלא רק בייעוץ והגשת המלצות, וסמכויות הביצוע יישארו כולן בידי שר האוצר.

ההערכה היא כי הליכוד, ובעיקר שמיר, יעשה מאמצים גדולים להגיע לפשרה, בשל חששו לסכן את הרוטאציה בראשות-הממשלה. יתכן גם כי שמיר יבקש מפרס דחייה של ההכרעה, למחות עד תום ועידת „חרות", שתיפתח בשבוע הבא. לא ברור כיצד יגיב פרס.

השר משה ארנס אמר אתמול: „בעוד שבעה חודשים עתיד שמיר לשמש כראש-ממשלה, ואסור לליכוד לסכן זאת, על-ידי התמודדויות ומחנות. אם לא יקויים הסכם הרוטאציה, המערך הוא שצריך לשלם את הקנס האלקטוראלי, על כן אסור לליכוד לתת למערך עילות לאי-קיום ההסכם".

השר משה שחל אמר אתמול: „שרי המערך לא יוותרו על תוכנית הצמיחה, כפי שהוצגה על-ידי ראש-הממשלה. על שרי הליכוד לדעת, שהמסגרת המוצעת של קרן צמיחה ושיקום הינה תנאי הכרחי שאינו ניתן לוויתור, להמשך השותפות בממשלת אחדות לאומית".

הממשלה החלה אתמול לקיים דיון בנושא הצמיחה הכלכלית, למרות שחילוקי-הדיעות בנושא זה נשארו בעינם. הדיון החל בסקירה קצרה של שר הכלכלה והתיכנון גד יעקבי, הוא [illegible] שר בעוד שבועיים, עם [illegible] של השר יעקבי מארה"ב (ראה ידיעה נפרדת).

ראש-הממשלה שמעון פרס הביע שביעות-רצון מהחלטת ועדת השרים לעניני כלכלה, להקצות 450 מיליון דולר למטרות הצמיחה. [illegible] לא לכלכלנים באוצר [illegible] שהחלטה זו ריקה מתוכן, מאחר שלאוצר אין מאין לגייס ממנו את הכספים.

על-פי הצעת שר העבודה והרווחה משה קצב, דנה הממשלה גם בהצעת החוק [illegible] כר מינימום במשק, שאותו חתמו 62 מחברי הכנסת. [illegible] שר דורשת כי שכר המינימום יעמוד על 45 עד [illegible] אחוזים מהשכר הממוצע במשק. שר האוצר טען, כי הכנסת אינה צריכה לעסוק [illegible] סי עובד — מעביד, [illegible] כי אם ייכפה שכר מינימום יביא הדבר לסגירת מפעלים ולהתמוטטות המערכת.

ברוב של 12 מול 4 [illegible] דחתה הממשלה את [illegible] קצב.

בקשתו של שר התיירות אברהם שריר, לקבל תוספת תקציב של 4 מיליון [illegible] לניהול מסע הסברה להגברת התיירות לישראל, [illegible] פגעה בגלל אירועים [illegible] ניים שהיו באחרונה [illegible]. במקומה אושרה [illegible] שר האוצר, להוסיף למשרד התיירות לצורך זה 2.15 מיליון דולר בלבד.

כן נידחתה בקשת [illegible] המשטרה בר-לב, להוסיף למשטרת 8 מיליון [illegible] בתקציב השנה הנוכחית. [illegible] האוצר הזהיר, כי הסכמה לבקשה זו תביא דרישות [illegible] מות מצד משרדים אחרים.

אתגר בגב-ההר

משרד העבודה והרווחה
מרכז ההכוונה לערי הפיתוח
אמנה - תנועת ההתיישבות של גוש אמונים
ההסתדרות הציונית-חטיבת ההתיישבות
מועצות אזוריות בנימין ושומרון.

- אתגר התישבותי
- חברה צעירה
- השפעה ומעורבות חברתית
- אורח חיים תורני

כל זאת באוירה כפרית בישובים קהילתיים בשומרון:

מעלה לבונה • יצהר • עטרת • ברכה • שא-נור

אלון מורה - ישוב קהילתי בגב ההר ובו אוכלוסיה מעורבת, קולט משפחות דתיות וחילוניות.

דרושים עובדים בתחומים הבאים: תכנות מחשבים, חנוך, דפוס, מתכת, מנהלי חשבונות, פקידות, נהגים, רכזי תעשייה ותיירות.

- בישובים הנ"ל מוצע דיור בבתים משפחתיים, עם אפשרות להרחבה במסגרת "בנה ביתך" בעתיד.
- שרותי חינוך מפותחים הכוללים בתי ספר אזוריים (הסעה מאורגנת לילדים), גני ילדים ומעונות יום.
- שרותי בריאות ודת ברמה גבוהה.
- אפשרויות תעסוקה בחלק מהישובים.

קבלת קהל ופרטים במשרדי "אמנה":
בירושלים - רמת אשכול, רחוב רמת הגולן 2/23
טל. 816688, 811992, 02-816691.
ביום ה' 6.3.86 בין השעות 10.00-19.00
בתל אביב - בית אל-על, רחוב בן יהודה 32 קומה 5 חדר 504
טל. 03-299370.
ביום ה' 6.3.86 בין השעות 10.00-19.00

"אמנה" ממשיכה לקלוט משפחות חילוניות ודתיות בישוביה ביש"ע ובגליל.
לקבלת מידע ניתן לפנות טלפונית ובכתב עפ"י הטלפונים ובכתובת לעיל, בכל ימות השבוע בין השעות 08.00-18.00.

לשכת הפרסום הממשלתית

מכרזי השלטון המקומי

פרסום מס' 142/86

להלן תקציר מכרזי הרשויות המקומיות

תנאי התשלום: כמפורט בגוף המכרזים. נוסח מלא של כל מכרז נמצא לעיון ברשות המקומית המפרסמת ובמרכז השלטון המקומי. מסמכי ומפרטי המכרזים ניתן לרכוש ברשות המקומית בסכומים הנקובים בטבלה. נוסח הפרסום — באחריות הרשות המקומית המפרסמת.

שם הרשות המקומית	מס' מכרז	סך נדרש בשקלים	פרטי המכרז	תאריך אחרון להגשה	טל. מען לפרטים	ראש הרשות המקומית
ע. ירושלים	10/86		אספקת 600 עגלות אשפה 400 ליטר	18.3.86	רחל ויינשטיין טל' 03-231760	ט. קולק
ע. ירושלים	11/86	39	הנחת מאסף ראשי לביוב	18.3.86	רחל חורורוב טל' 02-532211	ט. קולק
ע. תל-אביב	184/86	45	עבודות ביוב ותיעול קטנות בחלקי העיר לשנת 86/87 (חצי שנה ראשונה)	13.3.86	מח' ביוב ותיעול שד' בן גוריון 68 קומה ב'	ש. להט
ע. תל-אביב	186/86		הצעות להקמה ופירוק: במות, דוכנים, ביתנים שלטים ודגול	20.3.86	מח' מופעים קומה 11 חדר 1132 בין השעות 14—8	ש. להט
ע. תל-אביב	188/86		להקמת פירוק ותפעול מערכות תאורה לבמות וביתנים	20.3.86	מח' מופעים קומה 11 חדר 1132 בין השעות 14—8	ש. להט
ע. בני-ברק	119/86	30	פיתוח גן יעבץ	13.3.86	מח' עבודות ציבוריות טל' 701122	מ. אירנשטיין
ע. לוד	1/86	50	אספקה, התקנה ואחזקת ציוד כיבוי אש במוסדות העירייה	18.3.86	משרד מהנדס העיר בשעות 12—8	מ. לוי
ע. לוד	2/86	50	הצעות מקבלנים לבדיקות וביקורות תקופתיות ואחזקה שוטפת של משאבות ביוב במקלטים ציבוריים ובמקלטים של מוסדות העירייה	18.3.86	משרד מהנדס העיר בשעות 12—8	מ. לוי
ע. לוד	3/86	50	בצוע יציאה למכרז לטריבונות מושבים מקלחות לאיצטדיון כדורגל עירוני באזור הספורט	18.3.86	משרד מהנדס העיר בשעות 12—8	מ. לוי
ע. לוד	4/86	30	ביצוע עבודות סלילה בשוק העירוני (ירקות)	20.3.86	משרד מהנדס העיר בשעות 12—8	מ. לוי
ע. עכו	20/86	50	בניית תוספת לבי"ס דרסק — מבנה קיים	14.3.86	אגף הנדסה טל' 04-910251 ש' 236	א. דה-קסטרו
ע. קרית ים	2/86	250	הקמת (תוספת) 6 כתות לימוד בבי"ס „ימית"	14.3.86	מח' טכנית טל' 04-750222	ב. שנק
ע. קרית ים	3/86	400	הקמת (תוספת) 14 כתות לימוד בחט"ב „רודמן"	14.3.86	מח' טכנית טל' 04-750222	ב. שנק
ע. קרית מוצקין	2/86		מכירת טרקטור פרגוסון 1969 + כף נפתחת	17.3.86	מהנדס העיר טל' 04-709709	ש. מילר
ע. ראשון-לציון	9/86	100	התקנת מערכת פיקוד ובקרה אלחוטית מס' חמים	17.3.86	אגף תשתית ותחזוקה רוטשילד 37	מ. ניצן
ע. רמלה	1/86	100	בניית אגף נוסף בבי"ס הרייך בבניה טרומית או תעשייתית משולבת בבניה קונבנציונלית בשיטת תכנון וביצוע והשלמת עב' פיתוח בחצר	24.3.86	אגף הנדסה טל' 08-227911	י. רבה
מ.מ. אור עקיבא	3/86	250	שיפוץ מכון שאיבה ואגני חימצון	21.3.86	מזכירות המועצה טל' 7—063-62756	ש. שבתאי
מ.מ. הוד השרון	22/85-6	120	סלילת רח' הראשונים בהוד השרון	11.3.86	מהנדס המועצה טל' 052-24121	א. שמעוני
מ.מ. זכרון יעקב	14/85		הריסת מבנה קיים	14.3.86	מזכירות המועצה טל' 063-90722	י. שיברבסקי
מ.מ. כפר תבור	4/86	25	סגירת חדרים בבנין המועצה	20.3.86	מזכיר המועצה טל' 067-67475	מ. גולדמן
מ.מ. כפר תבור	5/86	50	עבודות עפר מגרש כדורגל	18.3.86	מזכיר המועצה טל' 067-67475	מ. גולדמן
מ.מ. נס-ציונה	12/86	150	הקמת כיתה גן ילדים ברח' השרון	19.3.86	אגף ההנדסה טל' 08-470283	נ. קרוסטקי
מ.מ. נס-ציונה	13/86	50	פיתוח גינה ציבורית ברח' אצ"ל	12.3.86	אגף ההנדסה טל' 08-470283	נ. קרוסטקי
מ.מ. נס-ציונה	14/86	50	תכנון וביצוע בנין הנהלה בבי"ס „הדר"	26.3.86	אגף ההנדסה טל' 08-470283	נ. קרוסטקי
מ.מ. קצרין	85/86	100	פיתוח ככר מרכזית	21.3.86	ניסים טל' 069-61251	ש. בר-לב
מ.מ. קרית-אונו	1/86		קריאה לאחזקת מדי מים (מכרז חוזר)	17.3.86	גדעון טל' 03-353444	א. ורשא
מ.א. מטה אשר	3/86		מכירת רכבים: 1. אוטובוס וולבו ש.י. 74 2. מיניבוס מרצדס 309 ש.י. 76 3. סוסיתא כרמל דוכס ש.י. 73	16.3.86	מזכירות המועצה טל' 04-922292	ב. רותן
מ.א. עוזה	3/86		הדברת נברנים ומכרסמים בישובי המועצה	11.3.86	מנהל מח' התברואה	ש. כלפה
מ.א. עמק יזרעאל	1/86	200	בניית בי"ס בעזור רומנה	31.3.86	מזכירות המועצה טל' 065-93016	י. פרדקין
מ.א. עמק יזרעאל	2/86	150	בניית כיתות בי"ס בגניגר	31.3.86	מזכירות המועצה טל' 065-93016	י. פרדקין
מ.א. שפיר	1/86	100	הקמת מרכז ספורט בין כפרי במרכז אבן שמואל	1.4.86	מזכירות המועצה, טל' 055-52201	מ. אברהמי

משרות פנויות בשלטון המקומי

שם הרשות המקומית	מס' מכרז	סך נדרש בשקלים	פרטי המכרז	תאריך אחרון להגשה	טל. מען לפרטים	ראש הרשות המקומית
ע. רחובות	1/86	200	משרת סגן מהנדס העיר	14.3.86	מח' כח אדם טל' 08-456456	י. הרמלך
ע. רחובות	2/86	150	משרת רופא כללי לבתי"ס יסודיים בחט"ב	14.3.86	מח' כח אדם טל' 08-456456	י. הרמלך
ע. רחובות	1/86	100	משרת מנהל חשבונות ראשי	14.3.86	מח' כח אדם טל' 08-456456	י. הרמלך

היחידה לכלכלה ומחקר, מרכז השלטון המקומי

נלכד חייל החשוד במעשים מגונים בילדות

הצעיר בן ה־19 „חזר למקום הפשע" בהרצליה, זוהה על־ידי אחת הילדות – ונעצר □ היה מתחזה לשוטר ו„עורך חיפוש" על גופן של קורבנותיו

מאת משה רונן, כתב „ידיעות אחרונות"

סידרת מעשים מגונים בילדות באיזור הרצליה, שבוצעה על־ידי צעיר שה־תחזה לשוטר, פוענחה בע־רב שבת, כאשר נעצר חי־יל בן 19 מהרצליה, כחשוד במעשים.

מאז נעצר נכנס הצעיר לדיכאון, וניסה להתאבד פעמיים. אתמול הוא הובא לבית־משפט השלום בתל־אביב, והשופטת דבורה בר־לינר עצרה אותו לעשרה ימים.

היתה פניקה

החוקרת רינה אמבר סיפ־רה, כי בשלושת החודשים האחרונים נעשו בהרצליה מעשים מגונים רבים ביל־דות, עד שבאיזור נוצרה פניקה. שיטת־הביצוע היתה אחידה: הצעיר, במדי־צה"ל, פנה אל ילדות בנות שש עד שתיים־עשרה, ואמר שהוא חושד בהן שגנבו דבר־מה. הוא הודיע, כי עליו לבצע חיפוש על גופן, ותוך כדי כך היה מבצע בהן מעשים מגונים.

ביום שישי האחרון זוהה החייל הצעיר כאשר „חזר אל מקום־הפשע": ילדה שנפלה קורבן למעשיו, זיה־תה אותו בחצר ביתה. היא סיפרה על כך, ומתנדב המשמר־האזרחי עצר אותו עד בוא המשטרה.

החוקרת סיפרה, כי הצ־עיר הודה בכמה מעשים מגונים שלא היו ידועים לחוקרים, משום שהילדות לא סיפרו על כך לאיש. בסך־הכל, ידועים למשטרה עד היום שמונה מעשים כא־לה, אך קיים חשד שבוצעו מעשים נוספים.

משפחה טובה

הסניגור, עו"ד יוסף ויזר, טען, כי העונש המירבי על עבירה כזאת הוא שלוש שנות מאסר, וכי הצעיר גוי־ים לצה"ל לפני כשלושה חודשים. לדבריו, אין צורך שהצעיר ישב בבית־המעצר באבו־כביר, וניתן להרחיק אותו מהרצליה גם ליחידתו הצבאית. עו"ד ויזר הביע תקווה שבמסגרת הצבא יינ־תן לצעיר – בן ל„משפחה טובה" – טיפול נפשי שהוא זקוק לו.

השופטת דבורה ברלינר ציינה, כי „כל מה שאומר על חומרת המעשה יחוויר לעומת המציאות" ועצרה את החייל לעשרה ימים. היא ציוותה על שוטרי בית־המע־צר לשים לב למצבו הנפשי הקשה של החשוד, שאיים בהתאבדות.

• דרורית ציפל בת השמונה עשרה וחצי משרתת בחיל־האוויר. חולמת על עיתונות. פירסום. יחסי־ציבור. לא על דוגמנות, גם לא על תחרויות־יופי. לא בשבילה, היא מצהירה. בבית מחכה לה חבר צמוד. יוצאים קבוע מגיל 14. חוץ מזה היא מנגנת באורגן, אוהבת לקרוא ולסרוג. בלי שום ציפורים בראש. סתם גיזעית מראשון־לציון. (תצלום: שלום בר־טל)

בת 17 טוענת: נאנסתי כשחיפשתי אסימון

– מאת דני שדה, כתב „ידיעות אחרונות" –

צעירה בת 17 מתל־אביב נאנסה בדירה בנהריה, בעת שהיתה בדרכה לחברה המתגורר במעלות. כך עולה מכתב־אישום שהוגש אתמול לבית־המשפט המחוזי בחיפה, נגד אשר אבגי, בן 21, מנצרת־עילית.

במקביל להגשת כתב־האישום, ביקשה הפרקליטות להאריך עד תום ההליכים את מעצרו של הנאשם. בית־המשפט דחה את הדיון בבקשה למועד אחר, והנאשם יישאר במעצר עד אז.

בכתב־האישום שהוגש על־ידי התובעת, חני הור־ביץ, נאמר כי לפני שבועיים, ב־14 בפברואר, הגיעה הנערה לנהריה, בדרכה לחברה המתגורר במעלות. הנערה חיפשה טלפון כדי להתקשר לחברה, שיבוא לאספה, ונכנסה לקפה „הראל", שם פגשה בנאשם ושא־לה אם יש לו אסימון.

הנאשם, כך נאמר בכתב־האישום, אמר לה שיש לו אסימון בבית.

הנערה נסעה עם הנאשם לדירה ברחוב ביאליק, בה התגורר באותה עת. הוא הגיש לה קפה, עד שימצא את האסימון ומאוחר יותר הציע לה להישאר ולבלות איתו את הערב. הנערה סירבה

היא ביקשה ללכת, אך הנאשם התעצבן ודרש ממנה שתישאר אצלו. הוא החל לחבק אותה, תפס בבגדיה ומשך אותה לכיוון חדר־השינה.

על־פי כתב־האישום, הנערה פרצה בבכי וביקשה ממנו שיניח לה. אך הנאשם משך מעליה את הסוודר והפילה על המיטה. לאחר מכן הוא סטר למתלוננת על פניה והורה לה להתפשט.

היא התחננה שיעזוב אותה ובתגובה, סטר לה שוב. לאחר מכן אנס אותה, כשהיא בוכה ומנסה להתנגד לו בכוח.

• אתמול הונחה אבן־הפינה לישוב כפיר־יוסף, ליד אלפי־מנשה. הישוב החדש ינציח את זיכרו של יוסף קרמרמן ז"ל, שחיה מראשי תנועת החרות. בטקס שנערך אתמול במקום, הופיעה להקת־[illegible]ריית־אונו בקטעי ריקוד. (תצלום: שאול גולן)

תושב יפו חשוד בשוד האכזרי של זוג הקשיש בשבוע שעבר

סלח מחג'נה, בן 25, נעצר בעקבות מודיעיני □ הקשישים תושבי יפו הוכו באכזריות בדירתם □ היום צפוי כנראה שני חשודים נוספים בפרשה

– מאת משה רונן וחיים ברוידא, כתבי „ידיעות אחרונות" –

סלח מחג'נה בן ה־25 מיפו, נעצר כחשוד בשוד מזוויע ואלים של זוג קשי־שים, ביום רביעי שעבר, ברחוב 53 ביפו. הוא נעצר בעקבות חומר מודיעיני חסוי, שהגיע לצוות־החקי־רה המיוחד במשטרת מר־חב־איילון.

איש צוות־החקירה המיו־חד, שמונה לחקור את שוד הקשישים, פקד שלמה וקנין, סיפר אתמול בבית־המשפט, כי ביום רביעי, בשעה 10:40 בערב, הגיעה למוקד־המשט־רה הודעה על זוג קשישים פצועים בדירתם ביפו.

שוטרי הניידת שהוזעקה למקום, מצאו את יעקב אלי־הו בן ה־81 ואשתו נג'יה בת ה־71, כשהם חבולים בצורה קשה ו[illegible]. חפציהם של הקשישים היו מפוזרים בכל הדירה, וניכר היה שנעשה בה חיפוש פרוע. כתמי דם בכל חלקי הדירה סיפרו את סיפור ההתאכזרות לקורב־נות חסרי־הישע.

הקשישים, שהועברו לבית־החולים וולפסון, סיפ־רו, כי שלושה שודדים צעי־רים חדרו לדירתם בתחבו־לה. הם ניתקו את זרם החש־מל, וכשהישיש יצא לחדר־המדרגות, לבדוק אם נשרף נתיך־חשמל (פקק), הם התפרצו פנימה. [illegible]שים באקרה. הם סתמו [illegible] הקשישים, היו [illegible] את פיות בני־הזוג והחי־לו להכות אותם.

לאחר מכן, שדדו השלו־שה את תכשיטיה של נג'יה ונמלטו.

לפי מידע שהגיע למשט־רה, היה סלח מחג'נה קשור לשוד, יחד עם שני שותפים.

„אני מבקש להעמיד לי עו־רך־דין", אמר הצעיר בבית־המשפט. השופטת דבורה ברלינר נעתרה לבקשתו, אך עצרה אותו בינתיים ל־15 יום. „על חומרת־העבירה לא יכולה להיות מחלוקת" – ציינה היא.

נראה, כי שני חשודים נוספים בפרשה יובאו לבית־המשפט כבר היום.

גם קופ[illegible] ממתקים יכולה לסיי[illegible]מיבחן נהיגה

אברהם הולצמן, המפקח על [illegible] לנהיגה במחוז הדרום נאשם בשני מיקרים ש[illegible]שוחד ממורה לנהיגה

– מאת צדוק יחזקאלי, כתב „ידיעות אחרונות" – [illegible]מול טוב. קיבלת את [illegible]שיון בזכות המורה שלך. „תעביר אותה. היא אומללה". כך ביקש מורה[illegible] [illegible]לי בזהירות". מהמפקח על בתי־הספר לנהיגה במחוז[illegible] אברהם הולצמן. לפני תחילת המיבחן הגיש ה[illegible]פעם אחרת, מוסיף למפקח קופסת־ממתקים ואמר: „זה ממנה. מתנה [illegible] האישום, אמור היה [illegible]עריך מיבחן־מעשי לאחר

בפעם הראשונה מאז הת־פוצצה פרשת משרד־הרי־שוי, הוגש אתמול כתב־אי־שום שלא נגד מורה־נהיגה או בוחן־רישוי. הנאשם בכ־תב־האישום ה־15 בפרשת השוחד, הוא המפקח הולצמן.

על אף שעבר בתפקיד המפקח מטעם משרד־הרי־שוי, ערך הולצמן מיבחני נהיגה מעשיים ועיוניים מרי

פעם. באחר מאותם [illegible] [illegible]מידיו של המורה סיאם, – נאמר עוד בכתב [illegible] – סיכם הולצמן ע[illegible]יד אשר ניכשל כמה חנהיגה איברהים סי[illegible]ים קודם לכן. לבקשת האחרון יסיע אותו [illegible]ה, נסע הנאשם הולצמן שועפט בירושלים, [illegible]תלמיד שבועיים לפני רוך מיבחן־נהיגה [illegible] הנהיגה המתוכנן, כדי מתלמידותיו של סיא[illegible]ק מדוע הוא נכשל עד

בסיום המיבחן [illegible] בסיום נסיעת־הבדיקה, פנה הולצמן לתלמיד[illegible] הנאשם למורה שתל־נטלו את קופסת־המ[illegible] נוהג כשורה וכי הוא „יעביר אותו".

זמן קצר לפני המיבחן, דאג המורה להעביר להולצ־מן חבילת־ממתקים נוספת, תוך שהוא מזכיר לו את מו־עד המיבחן. הולצמן ביקש מהמורה לקנות עבורו קפה בעיר־העתיקה, וכששב המו־רה עם הקפה, הודיע לו הנאשם שבקשר למיבחן של תלמידו, „יהיה בסדר".

ואכן, הנאשם בחן את התלמיד וקבע שעמד במיב־חן בהצלחה. הולצמן מואשם בשני המיקרים הללו בלקי־חת שוחד.

שלושה נא[illegible]ים בפריצה לחמש חנויו[illegible]שיטים בת"א

– מאת יחזקאל אדירם, כתב „ידיעות אחרונות" –

מאז תחילת השנה נפרצו חמש חנויות תכ[illegible] בתל־אביב בשיטה זהה: הפורצים חדרו קודם לכן [illegible] סמוכה, פרצו חור בקיר המשותף, חדרו בעז[illegible] התכשיטים, פיצחו את הכספת וגנבו ממנה [illegible] תכשיטים, כסף וזהב.

אתמול הוגש לבית־המש־פט המחוזי בתל־אביב כתב־אישום נגד שלושה אנשים, המואשמים כי הם שפרצו לכל חמש החנויות.

השלושה הם ש[illegible] מן בן 32 מבת־ים, [illegible] אמסלם בן 36 מבת[illegible] [illegible]כהן בן 24 מיפו. התוב־[illegible]עו"ד שרה ספיר, האשי־[illegible]אותם אתמול בפריצה [illegible] התכשיטים של אריה [illegible]לוב ברחוב אלנבי 84, [illegible] נגנבו תכשיטים וזהב [illegible] 75 אלף דולר; בפרי־[illegible] לחנות הצורפות של יד־[illegible]אני ברחוב שינקין 39; [illegible] התכשיטים של אלב־רט קריאלי ברחוב שינקין 5; לחנות התכשיטים של אסתר נוביק ברחוב בן־יהודה ולח־נות התכשיטים של יהודה בק ברחוב שינקין 5.

על הנאשמים מלמדים סניגוריה עורכי־הדין דן מור, יעקב גנור ומשה מרח. השופט אליהו מצא דחה את המשך המשפט ליום חמישי.

3 נאשמים באונס מפגרת

שלושה צעירים מחיפה ומקרית־אתא מואשמים באו־נס צעירה מפגרת. השלושה: יהודה סויסה בן 21, שמעון מועלם בן 19, ואברהם עזרי־אל בן 28, מואשמים כי אנ־סו זה אחר זה את הצעירה, בבית נטוש.

הכרמלית נסגרה ל־10 ימים

עיריית חיפה הפסיקה אתמול את הפעלת הכרמ־לית לעשרה ימים, לצורך ביצוע בדיקות ותיקונים.

לטענת העיריה, אין קשר בין הסגירה לבין צו־הסגירה, שהוצא לפני שבוע, על־ידי המפקח המחוזי על העבודה בחיפה, בטענה כי נתגלו בכרמלית ליקויים בטיחותי־ים המסכנים את שלום הנוס־עים.

מחר – תרגיל הג"א באילת

מחר יתקיים תרגיל הג"א באיזור אילת, ובמהלכו יו־שמעו צפירות. אם תהיה אזעקת־אמת – יושמעו צפי־רות עולות ויורדות.

„אני לא הפושע שאתם מדברים עליו" – טען „איוואן האיום"

36 דקות ארך אתמול הדיון המשפטי שבמהלכו הוארך ב־15 יום מעצרו של דמיאניוק

– מאת גד ליאור, כתב „ידיעות אחרונות" –

בשעה 8.20 בבוקר מתייצבת אשה קטנת קומה, כבת 70, וסל קניות בידה, בשערי־הכניסה למטה המשטרה בירושלים. סטלה שמה. היא מחכה לו. רוצה לראות איך מובילים שוטרים יהודים את האיש שכפי הידוע לה – דחק במו־ידיו את בני־משפחתה לתא הגאזים בטרבלינקה.

מאוחר יותר, לאחר שהשיירה המאובטחת המובילה את „איוואן האיום" וחלפה על פניה, תזיל סטלה דמעה. „היה שווה לחכות 43 שנה לרגע הזה", תאמר, „עכשיו אוכל למות בתחושת הקלה...".

השעה 8.30. במרכז העיר – פקק־תנועה ענקי. שוטרים ניצבים בכל צומת. ובחצר מטה־המרחב, עוד מאה שוטרים מאבטחים את „מיבצע צדק" – זה השם שניתן להבאתו לדין של „הטבח מטרבלינקה" – ומנסים להת־גבר על המון העתונאים והצלמים מכל העולם, המעניקים לאירוע צביון בינלאומי.

„כל בעלי האישורים", רועם קולו של פקד רפי לוי, דובר המחוז, „להיכנס לאולם. סוגרים את הדלתות".

כמחווה להתעניינות הרבה ולייחודו של המעמד, החליט נשיא בית־משפט השלום בי־רושלים, השופט אהרן מאיר שמחה, לסטות מן הנוהג ולהתיר את צילום הדיון כולו במ־צלמות קולנוע וטלוויזיה. העתונאים והצל־מים נדחקים לאולם ו„תופסים עמדות".

חליפה חומה

מגיע ח"כ דב שילנסקי. „אני חייב לראות במו־עיני כיצד מביאים את האיש לבית־מש־פט יהודי בירושלים השלימה", הוא אומר. הוא תופס את מקומו לצד עו"ד דניס גולד־מן, ראש מחלקת ההסגרה במשרד־המשפטים, אחד האחראים להצלחת מבצע הסגרתו של דמיאניוק לישראל. לידו – ניצב־מישנה אל־כס איש־שלום, האיש שמהיום ייקרא „חוקרו של דמיאניוק", וסגן־ניצב מנחם רוסק, ראש היחידה לחקירת פשעי הנאצים. במשך שנים הוא צבר דף אל דף את המיסמכים והעדויות, שבמהרה יובאו לפני בית־המשפט שישפוט את הפושע. התרגשותו המובנת ניכרת על פניו.

שעה 9.00. בדייקנות של שעון שוויצרי חולפת המכונית המשוריינת בשער מיגרש־הרוסים. על פני סטלה. על פני קבוצה נרג־שת של תלמידי בית־הספר לאמנויות, נערים ונערות בני 14, עליהם הטיל מחנכם להכין „עבודה" על המשפט – ונעצרת בפתח מוע־דון השק"ם המשטרתי. חמש ניידות משטרה וג'יפים של משמר־הגבול מקיפים אותה.

דמיאניוק, בחליפה חומה שמתחתיה מב־צבצת כתונת לבנה, ידיו באזיקים, חצי־חיוך נבוך ומודאג על פניו, מוכנס לאולם. המצל־מות מבזיקות. מסירים את האזיקים – ושוב הבזקי מצלמות.

„בית המשפט", רועם קולו של שוטר. נכ־נס השופט אהרן שמחה, מרצין, בחליפה שחו־רה ומתיישב אל כס־המשפט המאולתר – שולחן מכוסה במפה כחולה. עימו נכנס מפ־קח־משטרה כסוף־שיער ממשטרת פתח־תק־וה, בשם איויה סובלמן, המתורגמן מאוקרא־נית. סובלמן עלה מבריה"מ ב־1973. לאחר שנשבע לתרגם נכונה, הוא מתיישב לצד דמיאניוק.

„העציר יקום", מצווה השופט. סובלמן מתרגם ו„איוואן האיום" קם ועומד, מביט נכ־חו.

„שמך?", שואל השופט.

„ג'ון דמיאניוק".

– שנת לידה?

„1920".

גם על השאלות הבאות ישיב בקצרה ולע־ניין: „שם האב – ניקולה". „מקום הלידה – הכפר דובוני".

רצח באכזריות

העציר יושב. קם ניצב־משנה אלכס איש־שלום ומציג את בקשת־המעצר ל־15 יום, על־פי החוק לעשיית דין בנאצים, זאת נימו־קיה: „האיש הזה", הוא אומר, „היה האחראי על הכנסתם של מאות אלפי יהודים לתאי הגאזים בטרבלינקה. הוא שהפעיל את המנוע שהזרים את הגאז לתאים. אך לא זו בלבד הוא גם רצח – במו־ידיו, ובאכזריות איומה – אחרים מן הנשלחים למוות. על כן דבק בו הכינוי „איוואן האיום...".

קולו של איש־שלום רועד מעט, כשהוא מסביר: „טרבלינקה לא היתה סתם מחנה. זה היה מחנה־מוות. הנשלחים אליו לא עברו סלקציה, איש מהם לא נשלח לעבודה. כל מי שנשלח לשם, נשלח למוות – ובאותו יום בו הגיע...".

הדברים מיתורגמים בלחישה לאיש בחלי־פה החומה. השופט שולח בו מבט שואל, והוא מהנהן בראשו לאות, כי הבין. זו כל התגובה. מבטו נשאר קפוא. מפיו לא מתפרצת הצעקה „לא נכון...".

אלכס איש־שלום מסיים: „ג'ון דמיאניוק חשוד בעבירות שהעונש עליהן הוא מוות. לכן אין לשחררו בערבות".

השופט מתערב ומתקן: „עונש המוות הוא העונש המירבי, לא עונש־חובה".

כשהדברים מיתרגמים ו„איוואן האיום" נשאל אם רצונו להגיב עליהם, הוא מתריס: „זה עכשיו הוקראה האשמה נגדי וכבר נקבע שהעונש הוא מוות...".

„תסביר לו", אומר השופט למתורגמן, „שזהו העונש הצפוי, אך אין חובה להטילו".

ולאחר שהדברים תורגמו, פונה השופט ישירות אל העציר: „אתה דובר אנגלית?"

דמיאניוק מחייך: „בוודאי, אני דובר אנג־לית". ומבלי לחכות לשאלה הוא ממשיך ואומר: „הייתי שבוי מלחמה במחנה. מעולם לא הייתי בטרבלינקה. מעולם לא הייתי בשירות הנאצים".

דממה באולם. השופט רושם את דבריו, ובראותו כי דמיאניוק מתכונן להמשיך, הוא עוצר בו: „רגע, תפסיק לרגע כדי שאספיק לרשום". האסיר משתתק.

לאחר רגע, לפי אות מן השופט, הוא ממ־שיך: „אני עצמי הייתי אסיר... מעולם לא הייתי בטרבלינקה...".

ולפתע – כאילו ניתק מן המציאות סביבו, הוא ממשיך בקו־הטיעון אותו השמיע פעמים כה רבות במשפטיו המגושכים בארה"ב, כא־שר נדרש להפריך את ההוכחות אשר סתרו את טענתו, וזיהו אותו בבירור כ„איוואן האי־ום, הטבח מטרבלינקה".

והוא אומר מקוטעות:... „רציתי רק לעזור למשפחתי באוקראינה... אשתי ביקרה פעמי־ים ברוסיה ושלחתי עמה חבילות למשפחתי... אז קשרו אותי הרוסים לאותו פושע שאתם מדברים עליו...".

השופט שמחה מעיין בעדויות של ניצולי טרבלינקה המעטים, שמניח ניצב־מישנה איש־שלום על שולחנו. אחר, הוא שואל אם מונה סניגור לדמיאניוק.

עו"ד גולדמן קם ממקומו. „אתמול", הוא אומר, „התקשר אלי פרקליטו האמריקני, עו"ד מרק אוקונר והודיע לי שיגיע לארץ בימים הקרובים, ורק אז יחליט אם ימשיך לייצג את דמיאניוק".

השופט מהנהן וניגש מייד לנסח את החל־טתו הקצרה: „הוצגו בפני עדויות המפלי־לות את החשוד ומערבות אותו במעשים פליליים המיוחסים לו, בהתאם לפרטי האש־מה שצויינו על־ידי התביעה. העונש המירבי הצפוי לחשוד הוא עונש מוות. במיקרים אלו לא מתיר החוק שיחרור בערבות. אי־לכך אני מורה להאריך את מעצרו של החשוד ב־15 יום".

אנו מציצים בשעונים ונדהמים להיווכח כמה קצר היה הדיון הפעם. רק 36 דקות. מדוע דמו לנצח?

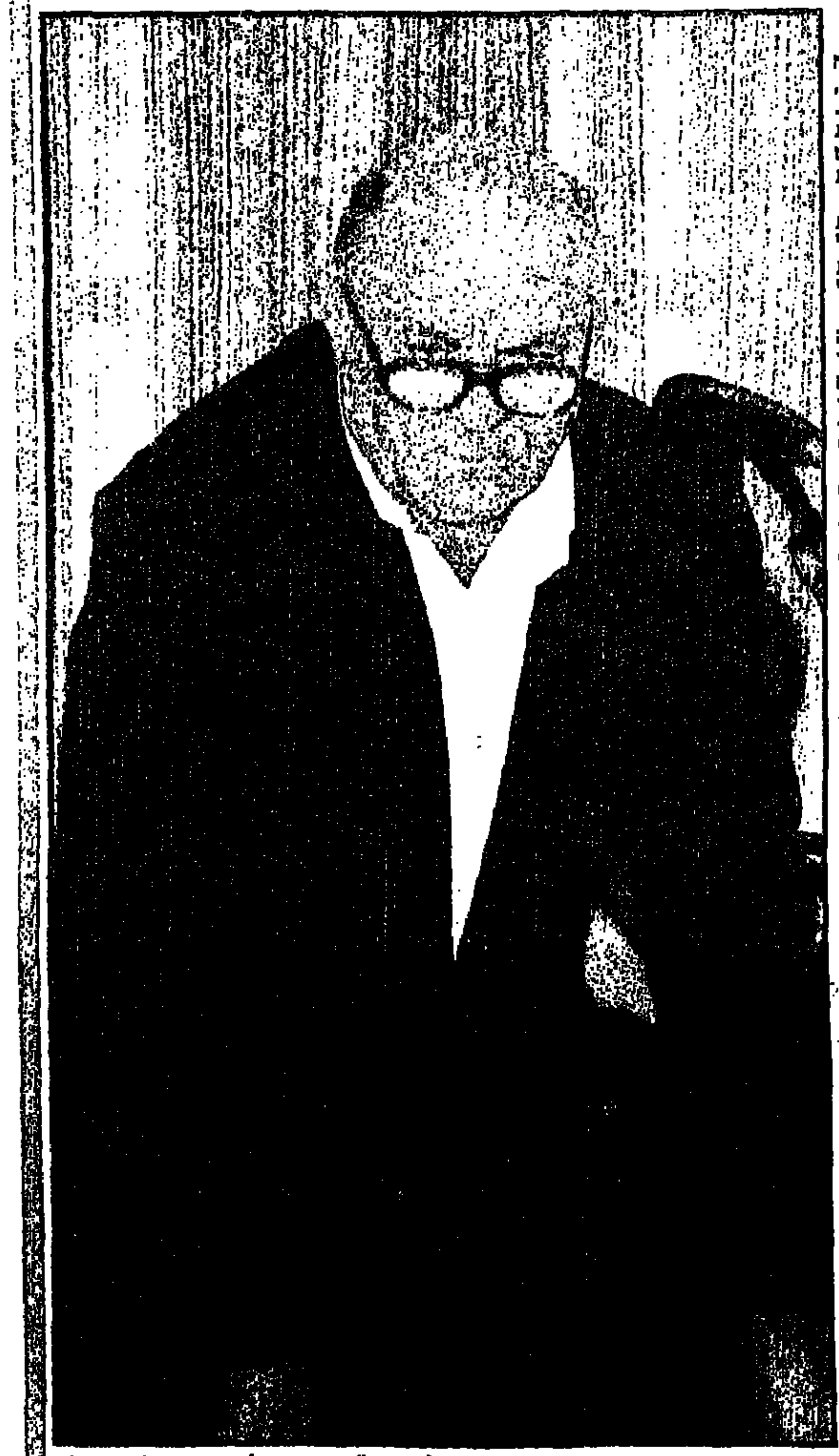

• ג'ון דמיאניוק, „הטבח מטרבלינקה", אתמול בבית־המשפט בירושלים. (תצלום: זום 77)

רופא־השיניים המדומה גרם נזק

תושב אשדוד החשוד שהתחזה לרופא שיניים וג־בה מלקוחותיו סכומי כסף גדולים, נעצר אתמול לחקי־רה.

בבקשה להוצאת צו המע־צר, טען נציג המשטרה, רס"ר אלכס בלטמן, כי אשה תושבת אשדוד התלוננה שה„רופא" גבה ממנה סכומי כסף גדולים תמורת טיפול בשיניה. לאחר שסיים את עבודתו גילתה, כי במקום לרפא את שיניה נגרם להן נזק.

2 צעירים נאשמים בשוד תכשיטן קשיש

שני צעירים מחיפה, דוד הרוש בן 22, וניסים אותנה בן 24, הואשמו אתמול בבית־המשפט המחוזי בחי־פה, כי שדדו מהתכשיטן יח־זקאל גוויטן, בן ה־71, תכ־שיטים בשווי 12 אלף שקלים.

הועדה המקומית לתכנון ולבניה העיר חיפה

הודעה על פי סעיף 149, לחוק התכנון והבניה תשכ"ה—1965

ניתנת בזה הודעה כי הוגשה בקשה על־ידי – אנגל בע"מ – לאיחוד החלקות 4–6, 19, 106, בגוש 11665, ליד צומת חצ'קפוסט למגרש בניה אחד – בסטייה מתכנית חפ/141, המגדאה אותם כחמישה מגרשי חמה נפרדים.

אפשר לעיין בבקשה במחלקה לתכנון העיר, בבנין העיריה, רחוב ביאליק 3 חיפה, בימים א', ג', ה' – בין השעות 08.00—11.30.

המעוניין להגיש התנגדות לבקשה, ימציאה לפי הכתובת דלעיל, תוך שבועיים מיום פרסום זה.

איתמר יונביץ
מהנדס העיר

פקיד הבחירות לבחירת ועדה חקלאית שליד המועצה המקומית כפר־תבור

הודעה על תוצאות הבחירות
לפי סעיף 66 לתוספת השניה

ביום ז' באדר־א' תשמ"ו 16.2.1986, המועד שנקבע על ידי לכך הוגשו 1 הצעות מיעמדים לבחירת 5 נציגים של החקלאים בועדה החקלאית של המועצה המקומית כפר־תבור.
בהתאם להודעתי מס' 4 מיום 18.2.86, אושרה על־ידי רשימת מועמדים זו: —
המועמדים:—

1. גולדנברג צבי
2. כהן משה
3. כלימור ליעד
4. קורמן דוד
5. קרניאל עומר

הואיל ומספר המ־עמדים שאושר שוה למספר הנציגים העומדים לבחירה, הכרזתי ביום 25.2.86, בת־קף סמכותי לפי תקנה 46(א), לתוספת השניה הנ"ל, על המועמדים המסומנים לעיל כעל האישים שנבחרו כנציגי החקלאים בועדה החקלאית שליד המועצה המקומית כפר־תבור.
ניתן ביום 25.2.86 בנוכחותם של יעקב רחמים, מינה גולדמן, גלי שחם.

דורית בן־עזרא
פקיד הבחירות
לועדה החקלאית
שליד מועצת כפר־תבור

המאגר מרכז חלפי רכב בע"מ
אזור התעשיה יהוד • טל' 03-363145

מכרז למכירת רכב 2/86

סוג הרכב	מס' רישוי	שנת יצור	הערות
G.M.C. ונדורה קצר	28731-62	1982	לאחר שיקום
פורד טרנזיט	775-252	1974	לאחר גניבה
פורד אסקורט	385-575	1975	לאחר גניבה
פיאט 132 אוט'	792-552	1975	לאחר גניבה

את הרכב הנ"ל אפשר לראות בחצר המאגר ביהוד החל מיום 4.3.86 עד 10.3.86 בין השעות 8.00—15.00.
הצעות בצרוף המחאה בנקאית בשעור 10% מהמחיר המוצע יש להגיש עד יום 10.3.86.
הרכב ימכר במצבו הנוכחי.
אגרת העברה בעלות ומע.מ. יחולו על הקונה.
אין החברה מתחייבת לקבל את ההצעה הגבוהה ביותר ו/או כל הצעה אחרת.

* מוצע סיוע לחברות, אגודות במצוקה.
* שנקלעו לקשיי נזילות ומתקשות לעמוד בהתחייבויותיהן!!
* מובטח סיוע מהימן דיסקרטי ובסיכויי הצלחה!!
* הביצוע ע"י בעלי ניסיון מוכח המעורים בשוק ההון והכלכלה ובמיסוי, ניהול ייזום פיתוח חברות המעוניינות בהסדר כירכוך השעבוד טוגה לתן כ־גם נפשם.
* פניות בהתכתבות מחברות, אגודות, יצרניות הקיימות למעלה מ־5 שנים ושמחזורן השנתי מ־5 מיליון דולר ומעלה לת.ד. 35352 ת"א מ. 6111 (עבור פרק).

הגיע מבחר גדול של דוגמאות
חומרי הלחמה לתעשיה KESTER
גבעון אלקטרוניקה בע"מ
החשמונאים 105 ת"א, טל' 266122

תאטרון · בידור · מוסיקה

כוכב הקולנוע ומחזות הזמר תיאודור ביקל
הופעה אחרונה בהחלט בישראל
חיפה „אודיטוריום" הערב יום ב' 3.3 ב־8.15
כרטיסי קופת חיפה 662244 במשרדים ובערב בקופת האודיטוריום טל' 380015
בידור לעם 231731

יהודה פוליקר — עיניים שלי · בהופעה
הרצליה „דורי" יום ו' 7.3 ב־10.00
כרטיסי קופת מרכז, 052-83814 השרון ובקופה
שדרות „חן" יום א' 9.3 ב־9.00
חורות יום ב' 10.3 ב־9.00
קרית־מלאכי „מתנ"ס" יום ג' 11.3 ב־8.30
רמת־גן „אורדע" יום ו' 14.3 ב־10.00
אוניברסיטת ת"א „בר־שירה" מוצ"ש 15.3 ב־9.00
כרטיסי „הדרך" 248787 ובמשרדים

הגשש החיוור
רחובות „בית־העם" הערב יום ב' 3.3 ב־9.00
כרטיסי „לוטוס" ובקופה
ירושלים „בנייני האומה" מחר יום ג' 4.3 ● ד' 5.3 ב־9.00
כרטיסי „קלעים" 240896 ובקופה
גבעתיים „שבטי" 7.3 ב־10.00
כרטיסי קרן, הכרטיס, לאן
חיפה „אודיטוריום" 8.3 ב־9.30
כרטיסי גרבר, קופת חיפה
התיאטרון העממי 03-221269

בחול לבן — הבינו ביזור אקטואלי — בצבעים
תל־אביב „בית־החייל" יום ה' 6.3 ב־9.00
כרטיסי „הדרך" 248787, ובמשרדים
חיפה „שביט" יום ו' 7.3 ב־10.00
כרטיסי קופת חיפה 662244, קופת מכבי, גרבר 384777
התיאטרון 03-656007

זאב רווח אברהם מור — בהצגת הצחוק של השנה!! תעשה לי טובה
דימונה „אילת" הערב יום ב' 3.3 ב־9.00
כרטיסי בקופה 057-59106
טבריה „אביב" מחר 4.3 ב־9.00
תל־אביב „בית־החייל" יום ד' 5.3 ב־9.00
כרטיסי „לאן" 247373 במשרדים
רמת־גן „אורדע" 7.3 ב־10.00
כרטיסי קרן, הכרטיס, במשרדים
הפקת הצגות דני פלק 297193

כוכב הזמר היווני טריפונס ולהקתו
בתכניתו „צלילי הים התיכון"
אשדוד „אשדודי" הערב יום ב' 3.3 ב־9.00
כרטיסי יונה קלרמן ובקופה 23937
קרית־שמונה „שגיא" מחר יום ג' 4.3 ב־9.00
כרטיסי במשרדים ובקופה
חדרה „חן" 7.3 ב־10.00
תל־אביב „היכל־התרבות" מוצ"ש 8.3 ב־9.00
בליווי תזמורת רשות השידור בניצוחו של זהר מוסא
כרטיסי „הדרך" 248787 ובמשרדים
כלית – דני פלק 397193

תיאטרון האופרטה של הונגריה — בליווי 60 נגנים חברי התזמורת הסימפונית חיפה
ים „בנייני האומה" – ההופעה שנועדה ל־3.3 בוטלה מסיבות טכניות. דורשי הכרטיסי יוכלו להחליף הכרטיסים שבידם להופעה בת"א היכל התרבות ב־4.3 ולהנות מהופעה חינם ע"י האמרגנים או להחליפן לקבל כספם בחזרה. פרטים „קלעים" 03-234061.
תל־אביב „היכל־התרבות" מחר יום ג' 4.3 ב־8.30
כרטיסי „הדרך" 248787 ובמשרדים
חיפה „אודיטוריום" 5.3 ב־8.35
כרטיסי קופת חיפה 662244 ובמשרדים
כלית הפקות 287253

מועדונים

הבקתה 03-411113
הערב רני בר־ישראל בשירים יפים. מחר סמוליק סטן – בדרך הקיץ וראובן ארז בשירי א"י
הכניסה חופשית.
הפקה: ת. טלנסקי

הלליה — המועדון
הערב יום ב' 3.3
ערב סניים פנויות
עם תזמורת ריבי בקדבסט והזמר פסנתרן מישל (מכולמון)
+ ריסקו אל תוך הלילה
ההופעה בלבוש הולם – ושבוע!
לארועים טל' 03-813618
אמרגנים 1980 בע"מ 03-464411

הרוב קובע:
ידיעות אחרונות
העתון של המדינה

א.א. הפקות מציגים:

אבנר דן

בהצגת הבידור המצחיקה של השנה

„אל תקרא לי פרסי"

לאור הביקוש הרב – הכינו כרטיסים מראש!!!
תל־אביב „בית־החייל" מחר, יום ג' 4.3 ב־9.00
כרטיסי „לאן" 247373 ובמשרדים ובערב בקופה
קרית־חיים „בית־העם" יום ו' 7.3 ב־10.00
כרטיסי קופת חיפה 662244 ובקופה
בת־ים „רמת־יוסף" מוצ"ש 8.3 ב־9.00
כרטיסי „חיוזב" 866239 ובקופה
אוניברסיטת בר־אילן „שלופר" יום ד' 12.3 ב־9
גבעתיים „הדר" יום ו' 14.3 ב־10.00
כרטיסי קרן, הכרטיס, לאן ובקופה
אופקים „בית־העם" מרחבים מוצ"ש 15.3 ב־9
תל־אביב „בית־החייל" מוצ"ש 22.3 ב־9.00
כרטיסי „לאן" 247373 ובמשרדים
לחיילים הנחות בקופות בערבי ההצגות
טל' המשרד: 03-294280 ,283492

ההצגה המומלצת ביותר בעיר ✱ קומדיה אקטואלית

שותפים לדירה

כתב וביים: שמואל אמיר

הצגות ה־100

משתתפים:
דינה לימון
ישראל טריטעון
חנה ריבר
ורוניקה גוטליב
יוסי שוחט

משרד ההפקה
"צילום מצבי"
טל' 287401

ירושלים „ג'רר בכר" הערב, שני 3.3 ב־8.30
טל' הקופה 224156
ת"א „בית ציוני אמריקה" שישי 7.3 ב־10.30
כרטיסי קסטל 444725 ובמשרדים
רחובות „בית גל"ר" מוצ"ש 8.3 ב־8.30
מתוך העתונות: „הצגה בנויה מבוימת ומבוצעת היטב"
בחסות אגודת הזוגנים והמדריכים

אופרה פרימה הפקות
גאה לייצג בלעדית את

"קולן"

פרטים והזמנת מופעים בטל. 03-442226 ,03-462655

ג'יפסי — כפר אחרים
הערב, 3.3.86 בשעה 11.00
וביום רביעי, בשעה 11.00
קוקטיל אופנה אקזוטי
תפוס ראש על הבר ושטוף את העיניים
★ הכניסה חופשית
טוטו–לוטו עד 2.00 בלילה

האולפנים המאוחדים הרצליה גבעתיים/חד הפקות

נמשכת ההרשמה לקורסים הבאים :
מרץ – אפריל – מאי

קריינות
רדיו והגשה טלויזיונית בהנחיית דן כנר

איפור
קולנוע וטלויזיה

צילום
וידאו וטלויזיה

– מספר המקומות מוגבל –
פרטים והרשמה : רח' ויצמן 65 גבעתיים, טל. 03-317111 בין השעות 9.00 – 21.00

כותבי שירה ופרוזה !!!
המעוניינים שפרי עטם יופיע בספר פרטי, או בקובץ ישלחו החומר שברשותם
ל"סער"
הוצאה לאור
שד' עמנואל 15 ת"א
ת.ד. 26243, תל־אביב.
☆
המתאימים יוזמנו למערכת!

מטבחי דוד
חוצלית, נווה עמל
יצחק שדה 26
ייצור ארונות מטבח סנדויץ' פנל
115 ש' חדש מטר רץ
● כולל 280 שקל חדש מטר רץ
● לא כולל – מתקנים, הובלה, הרכבה ומע"מ
● ארונות מטבח מלמין, לקבלנים – מחירים מיוחדים
טל' (איתורית) 03-291251
מנוי 6739, מרדכי.
בבית בערב 053-91675

מדינת ישראל

לשכת ההוצאה לפועל שליד בית משפט השלום אילת
תיק 75/85

מודעה בדבר מכירה פומבית של מטלטלין

ביום 9.3.86, בשעה 16.00 אחה"צ, יוצאו למכירה פומבית המטלטלין המתוארים להלן של החייב : בלו אדורס מהנדסים 1978 בע"מ, מאזור התעשיה אילת לגבית חוב בסך : —.10,000 ש"ח המגיע לזוכה הגב' לופו נעמי המיוצגת ע"י עו"ד מ. שיפמן ו/או א. ואנו מאילת.

תאור המטלטלין :

1. 40 פלטות קש 2/1.
2. 50 קרטונים כל קרטון מכיל 12 משאבות מים.
3. זירה פיברגלס בשלבי תכנות.
4. 1 מכליות פיברגלס גדולות בצבע שחור.
5. 14 גופים למצננים בגדלים שונים.
6. 13 תבניות להכנת גופים למצננים בגדלים שונים.
7. 7 מאווררים לשאיבת אויר „ונטות באריות".
8. מכבש גדול חשמלי לתריסים.
9. מנוף ידני עם מתקן הרמה.
10. מכונה לחיתוך תריסים פיברגלס.
11. קומפרסור אויר.
12. 150 תריסים פיברגלס בגדלים שונים.
13. מקדחה ידנית עם חיקון קטן.
14. מחשב אוליוטי עם מסך טלויזיוני.
15. מכונת כתיבה אוליוטי חשמלית.
16. 11 מצננים ללא מנוע.
17. משור חשמלי.
18. 40 מגופים משומשים.

המכירה תתקיים במפעל בלו אדורס מהנדסים 1978 בע"מ, אזור התעשיה אילת.
כל המעוניין בכך יוכל לבדוק את המטלטלין העומדים למכירה באמור לעיל בכל יום בין השעות 12.00—16.00, בתאום עם המוציא לפועל.
על הקונה יהיה לשלם 1% למנהל המכירות. ממחיר הקניה. המכירה במזומנים בלבד.

א. הראל
המוציא לפועל אילת

טלי חסין
סטודיו לעיצוב אופנה
תכנון, עיצוב וייצור לחנויות המובחרות
עד 50% הנחה
שד' גורדון 103, תל־אביב — טל' 459389

שמואל צמח מציג:

מזובשה
mazowsze

הלהקה הלאומית של פולין
120 רקדנים, זמרים ונגנים

"מז ובשה — כל המחזות של ברודווי גם יחד, אינם יכולים להתחרות בשמחת החיים, ביכולת הביצוע ובתלבושות המקסימות." "דיילי ניוז" ניו־יורק

האמנים טסים באל־על

מבצע ההנחות מסתיים ביום ו' 7.3.86!

תל־אביב „היכל־התרבות"
יום ח' 15.5 ב־9 • מוצ"ש 17.5 ב־9
יום א' 18.5 ב־9 • יום ב' 19.5 ב־6 וב־9
התצגות בת"א בשיתוף עם להקת „בת־דור"

קיסריה „אמפיתיאטרון"
מוצ"ש 24.5 ב־9.00
יום א' 25.5 ב־9.00
במסגרת פסטיבל ישראל ירושלים

הפצת כרטיסים: בת"א „קסטל" 444725, 447678 · אבן־גבירול 153 ת"א
בחיפה: קופת חיפה 04-662244, בירושלים: „קלעים" 234061, בנתניה: „מופע" 30335-053 ובסינגל

התיאטרון העירוני חיפה	התיאטרון הקאמרי	התיאטרון הלאומי הבימה
גטו – בתיאטרון חיפה הערב 3.3 • מחר 4.3 **נפש יהודי** – תיאטרון חיפה יום ד' 5.3 17.00, 20.30 **פלשתינאית** בתיאטרון ירושלים הערב 3.3 ב־20.30 כמר 3.3 16.30, 20.30 **חפצים** – בתיאטרון חיפה יום ה' 6.3 לסדרה ג"ר	**יאקיש ופופצ'ה** – קומדיה הערב 3.3 • יום ד' 5.3 יום ג' 4.3 4.30, 8.30 **קסטנר** הצגות ה־100 מוצ"ש 8.3 • יום א' 9.3 הערב 3.3 עין השופט **דיבש פרא** קומדיה (אחרונות) יום ה' 6.3 • מוצ"ש 22.3 **שבעתעון** – שבת 8.3	**מפצח האגוזים** הערב ב־17.00 וב־20.30 מחר 4.3 ב־17.00 וב־20.30 **המלך מתיא הראשון** יום ד' 5.3 16.00, 18.30 **נמר חברבורות** יום ח' 6.3 ב־20.30 **הבית ברחוב שינקין** הערב 3.3 • יום ג' 4.3

התיאטרון הלאומי הבימה
"ההצגה המומלצת ביותר" (קול ישראל)

נמר חברבורות

מאת : יעקב שבתאי ● במוי : חנן שניר

בהשתתפות : (לפי סדר הא"ב) *מוסקו אלקלעי, נחום בוכמן, יוסי בנאי, רבקה גור, עידית מפרסון, אליעזר יונג, שמואל סגל, נסים עזיקרי, ישראל רובינצ'ק, חנה רוס*

"יצירת תיאטרון יפה ומרשימה – כל הלהקה ראויה לשבחים..." (הארץ)
"חוויה תיאטרונית מרתקת... נהדרת... מחממת את הלב..." (דבר)
"מצויין, מומלץ ביותר..." (קול ישראל – כל צבעי הרשת)
"מחזה גדול... ביצוע ממריא..." (חדשות)
"נמר מבריק" („ידיעות אחרונות")

נותרו מספר כרטיסים לחודש מרץ
למנויים ולקהל הרחב בקופת הבימה טל' 296071 ובמשרדי הכרטיסים

טלית הפקות מציג:

טלפורים
כוכבי הטלויזיה בהופעה חיה

הארוע המרכזי בחג פורים לכל המשפחה

מחיל להקת קיד וידאו ★ בילי הפסי (כריס מתהילה)
★ ירדנה ארזי
זמרת השנה
גידי גוב ★ חנה לסלאו
אייל גפן ★ שרי צוריאל (קיפי)
דורון מזר ★ מיקי קם
חיים שפיר ★ ורדינה כהן ★ מישל יעקובי
100 רקדנים של סטודיו למחול „הדרה"
סופרמן ★ נילס וואווי הבר ★ פינוקיו ★ הקטקסים
ספיידרמן ★ אשת חיל ★ הדבורה מאיה
הדמויות המצויירות בהופעה חיה כחלק מהעלילה

כל המביא 4 מכסים של פרינגלס תנובה יקבל 20% הנחה על כרטיס (במשרד לאן ובקופות היכל בימי ההצגה)

שושי זוהר — כלי נגינה ימהה – כלי זמר

היכל הספורט יד אליהו פורים 24, 25, 26 מרץ

כרטיסים ניתן להשיג: "לאן" דיזנגוף 101 פסז' הוד
טל. 230898, 247373, 231189-03 וביתר המשרדים בארץ.

התסתדרות הציונית העולמית — המחלקה היהודית
אגודת „אנחנו כאן"
משרד החינוך והתרבות — האגף לתרבות ואמנות

להקת הייצוג „אנחנו כאן"

בהופעות מיוחדות לפני מסע הופעות לאירופה

100 זמרים רקדנים ונגנים בשירים בעברית אידיש, לדינו ורוסית
ברקודי עם ישראליים חסידיים ורוסיים
סולנים – אודי אברמוביץ, אידה גרינברג דוד חיאט ★ מנצח ומנהל מוזיקלי אורקרי בלנק
כוריאוגרפיה – גריגורי איזנברג
מנהל אמנות מישה פיאנקו ס/מנהל – בוריס גרייצר ★ מדריך הלהקה – יוסי פרום

דברי קישור והנחיה – ד"ר דן רונן

ביום שלישי	4.3.86	— היכל התרבות בעפולה
ביום רביעי	5.3.86	— היכל התרבות ת"א, בהשתתפות זמר אורח דודו פישר.
ביום חמישי	13.3.86	— באולם ויקס ברחובות
במוצ"ש	22.3.86	— בקיבוץ מצובה אולם „צור"
ב'	28.3.86	— קולנוע דוד הרצליה

ההופעות מתחילות ב־8.30
כרטיסים: במשרדי הכרטיסים ובקופות

הבלט הישראלי מציג את

מפצח האגוזים

4 הופעות אחרונות בתל־אביב

הבימה תל־אביב – יום שני 3.3, יום שלישי 4.3 בשעה 5.00 אחה"צ וב־8.30 בערב

כרטיסים ניתן להשיג ב„לאן", פסג' דיזנגוף, דיזנגוף 101 תל־אביב טל. 231189, 230898, 03/247373
ובקופת „הבימה" וביתר משרדי הכרטיסים.

מועדון הרמוניה קפה ★ מסעדה
גבעתיים, רח' תפוצות ישראל ליד פינת אנזת שדה 75
טל' 777770, 764717

מחר, יום שלישי
הנהלת המועדון גאה להציג את

דודו דותן

מצחיק... מבדר... משעשע...
עוד בתוכנית **מוסיקה לריקודים** עם:
★ הזמרת **ריקי פן**
★ הזמר פסנתרן **אפי זוהר**
שירי שנות ה־60. נוסטלגיה. ריקודים שאהבנו.
נא הזמינו מקומות מראש

מוזיאון תל־אביב שדרות שאול המלך 27

מרתון מוסיקה
הקיבוץ בא למוזיאון

בהשתתפות 180 איש מהתנועה הקיבוצית: התזמורת הקאמרית הקיבוצית, מקהלת האיחוד, מקהלת הקיבוץ הארצי, סולנים, הרכבים קאמריים ועוד.
בסיום הערב: „מיסת נלסון" מאת היידן
מחר, יום שלישי, 4.3.86
חלק א' בשעה 17.00, חלק ב' בשעה 20.30

לצילומי תכנית בידור
בהנחיית *דודו דותן*
מחפשים
אנשים עם סיפורים מצחיקים, חובבים וחובבים מתחומי המשחק, הפנטומימה והחיקוי
נא לפנות לטלפון 03-317111, בין השעות 14.00—21.00.

פנויים ופנויות 35+
מבלים בימי שני
במועדון הרמוניה

הכניסה אך ורק עם תעודת־זהות
טל' להזמנות: 777770, 764717
דלתות המועדון נפתחות ב־21.45

במבצע ל 3 ימים בלבד ב 12 תשלומים

לבעלי ויזה וישראכרט

רק בתל־אביב

מערכות משולבות

		במקום	רק
סוני	טייפ, רדיו, מגבר, טקמן ורמקולים	950	490
קראון	"	1100	660
ז.ד.ו	"	1280	790

וידאו עם תעודת אחריות מקורית
נשיונל, J.V.C., נורמנדה, ITT, פנסוניק, שניידר **החל מ־1790 ש"ח**
+ רדיו נייד חינם עם הקניה

טלויזיות דדו
גרץ, סבא, שניידר, סוני, סניו, נשיונל, ברוק־סוניק
החל מ־920 ש"ח
+ רדיו נייד חינם עם הקניה

מערכות סטריאו בחלקים
מקצועיות – JVC, פיונר, סוני, סניו, רוטל, נק, תינקל
החל מ־1090 ש"ח
+ רדיו נייד חינם עם הקניה

רדיו טייפים
נשיונל, סוני, סניו, קראון, אינטרנשיונל, איקו, היטאצ'י ועוד
החל מ־110 ש"ח

מחירי מבצע למזומן בלבד
לרוכשים בתשלומים +4%
לכל תשלום

רוניטון אלקטרוניקה בע"מ, דרך פ"ת 5; פתוח ברציפות כל השבוע וגם ביום ג'

יום שני, כ"ב באדר א' תשמ"ו – 3.3.1986

מבט לוונטיני

יהלומים וכסף נגנבו מכספת

(סוף מעמוד ראשון)

פריצה. גם בדלת הכניסה למשרד לא היו שום סימני פריצה. לנוכח זאת כמעט שאין לחוקרים ספק, כי הג־נב החזיק מפתחות מותאמים של המשרד ושל הכספת.

יש לציין, כי בבנין הבור־סה, המשרדים שבו והכספות במשרדים עומדים בתקני בטיחות גבוהים ביותר. רוב הכספות נפתחות רק באמצ־עות מפתחות מיוחדים, וקוד הידוע רק לבעל הכספת. בין המשרדים לבין המסדרונות בקומות תוצבת דלת משור־יינת, הנפתחת מתוך המשרד באמצעות זמזם חשמלי. כל מי שמבקש להיכנס למשרד מצולם במערכת טלוויזיה במעגל סגור, שמיקרעה בתוך המשרד, ואם אינו מו־כר ליושבים במשרד, עליו להזדהות באמצעות מערכת טלפון פנימית.

הכניסה לבנייני בורסת היהלומים מותרת רק לחברי הבורסה ועובדיה, הנושאים תגי זיהוי של הבורסה. אח־רים המבקשים להיכנס חיי־בים לקבל אישור מיוחד, הניתן רק על־ידי אנשי הבטחון, היושבים בקומת הקרקע. אנשי הבטחון מפק־חים על כל אדם הנכנס לב־נין. הכניסה היא דרך שתי דלתות זכוכית משוריינות, ובעת המעבר מופעל סורק אלקטרוני המגלה נשק, אם הוא נמצא על גופו של הנכ־נס.

לאור העובדות האלה סבורים חוקרי המשטרה, כי לאיש שחדר למשרדו של שמר, בקומה ה־11, לא היה שום סיכוי לחלוף על פני אמצעי הבטחון הרבים והמ־תוחכמים הללו. משום כך מתחזקת ההערכה, כי היתה זו „עבודה מבפנים".

נשיא בורסת היהלומים, משה שניצר, הגיב אמש „אנו בהלם. נראה לנו, כי אין זו פריצה חיצונית לחדר הכספות. אנו נעמיד לרשות המשטרה את כל הסיוע הד־רוש לה בחקירתה".

בדיקות שנעשו בבורסה גילו כי תכולת הכספת הי־תה מבוטחת בסכום של 400 אלף דולר בלבד, למרות שערך התכולה היה גבוה בהרבה.

בבורסה סיפרו אתמול, כי אהוד שמר החל רק לפני שלושה חודשים בלבד לר־כוש יהלומים בהיקף ניכר. יהלומנים שנתבקשו לתא־ריך את אופיו ואישיותו של שמר סירבו לדבר לציטוט.

שיבושים בשמונה בתי חולים

(סוף מעמוד ראשון)

כים עם החלטת הוועד שלי־הן, לקיים שביתה זו. אחיו־ת אלה יבואו מחר לעבודה ויטפלו בחולים – אך לא ילבשו את המדים הלבנים, ויישארו בבגדיהן הפרטי־ים.

השביתה הוכרזה על־ידי פלג מיליטנטי ש„מרד" בהסתדרות האחיות, ללא אישור הסתדרות האחיות. היא מתקיימת בבתי־החולים הממשלתיים „ברזילי", אשקלון; „אסף הרופא", צרי־פין; „וולפסון", תל־גיבורים; „הלל יפה", חדרה; ביה"ח הממשלתי בנהריה; ביה"ח הפסיכיאטרי „שער מנשה"; וכן בבתי־החולים של קו־פת־חולים הכללית, „בית רבקה" הגריאטרי, ו„גהה" הפסיכיאטרי".

שמונת בתי־החולים הא־מורים יפעלו היום במתכונת שבת וחג. מרפאות החוץ הצמודות אליהם יהיו סגו־רות.

משרד הבריאות פנה אמש לבית־הדין לעבודה בירושלים, ותבע להוציא צו מניעה נגד יו"ר האיגוד המקצועי בהסתדרות, חיים הברפלד, מזכירת הסתדרות האחיות כרמיה פרן, וסגנה, צבי סייאג. כן תובע משרד הבריאות צוי מניעה נגד „מטה המאבק" של השביתה, יושבות־הראש של ועדי הא־חיות בבתי־החולים „בילינ־סון", „אסף הרופא" ו„שיבא". הדיון ייערך היום בצהרים.

מזכ"ל ההסתדרות, ישר־אל קיסר, הודיע אמש שה־איגוד המקצועי בהסתדרות אינו תומך בשביתה היום, אותה הגדיר „פרועה ובלתי חוקית".

האחיות בבתי־החולים מפולגות, ומתח רב שורר בין הפלגים השונים. אחיות בתי־החולים הממשלתיים רוצות להביא להדחת מזכי־רת הסתדרות האחיות, כרמ־יה פרן, ואילו אחיות בתי־ח־ולים של קופ"ח וכן בתי־ח־ולים העירוניים בת"א וחי־פה, טענו אתמול במסיבת עתונאים, שיש למצות את כל הליכי המו"מ, ורק אחר כך לנקוט בצעד האחרון – שביתה.

כתבנו עירו טל מוסיף:

אתמול בבוקר הגיעו לב־נין הוועד הפועל של ההס־תדרות בתל־אביב כמה עש־רות אחיות, שאינן מזדהות עם אחיות בתי־החולים. הן תלו במסדרונות הבנין כר־זות הקוראות להסתדרות לא להיכנע לאחיות „המורדות", ולא לאפשר להן להקים ארגון נפרד. מזכ"ל ההס־תדרות, ישראל קיסר, ויו"ר האגף לאיגוד מקצועי בהס־תדרות, חיים הברפלד, הס־כימו לקבלן לפגישה, והב־טיחו להן, כי לא יוקם איר־גון נפרד של אחיות בתי־החולים. הם גם דחו את הש־מועות, כאילו ההסתדרות מתכוונת לפעול להחלפתה של כרמיה פרן.

תושבי זרעית: נפנה את הנשים והילדים

(סוף מעמוד ראשון)

רום, ולכן ההחלטה הזו".

בשעות לילה מאוחרות נראו תושבים בזרעית כשהם מעמיסים חפצים אישיים ומיזרונים על כלי־רכב. בכ־וונתם לרדת היום, בשיירה ארוכה, ולפזר את הילדים והנשים אצל בני־משפחה במרכז הארץ. התושבים דיברו על עצמם כעל „פלי־טים", והכינו שלטים שאותם יניפו על כלי־הרכב בשעת הפינוי, כמו „בזרעית המימ־סד הציוני פשט את הרגל", „זרעית נוסעת לגלות במר־כז הארץ".

לדברי התושבים, הגברים ימשיכו להסתגר במושב, אשר לא הרחק ממנו הוטלה בסוף השבוע חוליית־מחב־לים. הם ילבשו מדים, ישאו נשק ויכריזו על עצמם כעל „מוצב". בשלב הבא – „אולי נתחיל לפרק מיבנים", ולא־חר מכן „מי יודע אולי ננ־טוש סופית".

בארבעה מושבים אחרים בצפון – גטועה, שתולה, אבן מנחם ואלקוש – תיכנס היום השביתה ליומה השני. על הגברים נאסר לצאת לע־בודה מחוץ למושבים, היל־דים לא יוסעו לבתי־הספר, והמושבים יסגרו את שערי־הם. אתמול פינו כוחות משטרה מחסומים שהקימו תושבי הישובים הללו בכבי־שי הסביבה ובשעריהם.

שר החקלאות אריק נחמ־קין ביקר שלשום בזרעית, ואמר באסיפת חברי המושב כי הוא מבין לליבם – אך לא יוכל להיענות לתביעתם להגדיל את מיכסות הייצור של ביצים. לדבריו, שינוי המיכסות מחייב החלטת ממשלה. הוא גם אמר, כי אסור להיכנע ללחצים של סגירת ישוב, משום שאם יד־רימו לו סכומי־כסף נוספים – ישמש הדבר תקדים מסו־כן ביותר.

כתבנו אברהם רישון מו־סיף: לדברי גורמים בכירים במשרד החקלאות, „ישובי הצפון כבר קיבלו את כל המגיע להם, ואין מקום לתו־רמה נוספת של כספים".

במשרד החקלאות אומ־רים, כי כל הכספים הועברו לארגון מושבי הגליל, והוא חייב להעבירם למושבים. הכוונה היא, שלארגון יש חובות של כ־30 מיליון דו־לר, אשר לטענת המשרד נוצרו בגלל השקעות בלתי־מוצלחות – ולכן הוא אי־נו יכול להעביר את הכספים למושבים.

אמש נמסר, כי ייתכן שהממשלה תזרים מיליון דולר לארגון תקציות – אר־לם זאת, רק אם ייעשה בו רה־ארגון.

„נסיון החטיפה" היה ויכוח על טלוויזיה

הודעה על נסיון לחטוף צעירה מתוך מונית ליד מזכרת־בתיה, העמידה את־מול את משטרת רחובות על רגליה. שוטרים שהוזנקו למקום מצאו שתי מוניות, אך לא חטיפה. הסתבר, כי זוג צעיר שהתגורר בירוש־לים נפרד, הבחורה נטלה את הטלוויזיה, ונסעה במו־נית לרחובות. הבחור דלק אחריה במונית אחרת. סמוך למזכרת־בתיה נפגשו המוני־ות, ובין השניים התפתח וי־כוח על הטלוויזיה – שהתפ־רש על־ידי עובר־אורח כ„נסיון חטיפה".

(מירי ערד)

למשפחת ויימן
משתתפים בצערכם על מות אבי המשפחה
משה ז"ל
משפחת בן־יהודה
וחברת להב בע"מ

בצער רב אנו מודיעים על פטירתה של אשתי, אמי וסבתנו היקרה
פנינה רביקוביץ
(מבית לכטמן)
ההלוויה תצא ביום שני, כ"ב באדר־א' תשמ"ו, 3.3.1986, בשעה 2.00 בצהריים, מביתה, רח' בארי 27, רחובות, לבית העלמין ברחובות.
אוטובוס יעמוד לרשות המלווים.
המשפחה המתאבלת

בצער רב וביגון קודר אנו מודיעים על פטירתה של אמנו וסבתנו היקרה
דבורה אלבדג
ההלויה תתקיים היום, יום שני, כ"ב אדר א' תשמ"ו, 3.3.86, בשעה 15.00, בבית העלמין החדש ברחובות.
המשפחה האבלה

אנו מודיעים בצער רב על מותה הטראגי של יקירתנו
לאה אלנקוה
ההלוויה תתקיים היום, יום שני, כ"ב אדר־א' תשמ"ו — (3.3.86). לפרטים נא להתקשר לטלפון 04־384730 — 04־224027.
האבלים:
בעלה: מרדכי
בניה: שבתאי ושם־טוב
בתה: רונית
אחיה: שלמה
אחותה: טובה
וכל בני המשפחה

לסבא יקר
משתתפים באבלך הכבד על מות אחיך
בדרי ז"ל
ארט גרפיקס
יישום כוונים

בצער רב וביגון קודר הננו מודיעים על פטירתו הפתאומית של בעלי, אבינו ואחי היקר מאדם
גבריאל פניכל
ההלוויה תצא היום, יום שני, כ"ב באדר־א' תשמ"ו — 3.3.86, בשעה 3.00 אחה"צ, מבית המנוח בעפולה, רח' שפירא 7, לבית העלמין בעפולה. התחבורה תעמוד לרשות המלווים.
המשפחה המתאבלת

במלאת שנה לנפילתו בלבנון של יקירנו
נדב קובץ ז"ל
תערך אזכרה בקיבוץ יפתח, ביום רביעי, כ"ד אדר־א' תשמ"ו — 5.3.86, בשעה 15.30 עליה לבית הקברות.
לאחר האזכרה ייערך ערב זכרון.
אוטובוס ליפתח יצא בשעה 11.00, מהיכל התרבות בת"א, יעבור ב־12.00 בחדרה בתחנה המרכזית.
חזרה לת"א דרך חדרה בגמר ערב הזכרון.
אנו מבקשים את המפקדים לשחרר את חיילנו כדי להשתתף באזכרה.
המשפחה
ובית יפתח

בצער רב אנו מודיעים על פטירתו של
יוסף דהן
ההלויה תצא היום, יום שני, כ"ב אדר א', תשמ"ו (3.3.86), מבית ההלוויות של ביה"ח בילינסון ברחוב קפלן, בשעה 2.00 אחה"צ לבית העלמין סגולה בפ"ת.
אוטובוס יעמוד לרשות המלווים בשעה 1.30 מביתו, רח' מוא"ה 6, קרית־מטלון.
המשפחה המתאבלת

בצער רב אנו מודיעים על פטירתו הפתאומית של בעלי, אבינו, אחי, סבנו וגיסי היקר
יואל לבנה (באום)
ההלויה תצא היום, יום שני, כ"ב אדר א' תשמ"ו, 3.3.86, בשעה 1.00 אחה"צ, מבית ההלוויות העירוני, רח' דפנה 5 ת"א ותתקיים בשעה 1.30 אחה"צ בבית העלמין הדרום גבול חולון בת־ים.
המשפחה המתאבלת

במלאות שלושים לפטירתו של יקירנו
חיים ציירני ז"ל
ב"ר סלומון ז"ל
נעלה לקברו ונקיים אזכרה וגילוי מצבה
ביום רביעי — 5.3.86, כ"ד אדר־א' תשמ"ו בשעה 1.00 בצהרים, בבית העלמין „הדרום", גבול חולון—בת־ים.
נפגשים ליד השער החדש.
ידידיו,
בני עירו ומכריו

לניסים שאלתיאל ומשפחתו
הננו משתתפים בצערך במות עליך
אביך
הנהלת טורבורכרום
והעובדים

למשפחת יחזקאל
אתכם באבלכם הכבד במות
אבי המשפחה ז"ל
חברת מצות ישראל בע"מ
מצות אביב י. דננברג בע"מ
ההנהלה והעובדים

התעשיה הצבאית
משתתפת בצערו של עובדנו
יעקב תמם
במות עליו
אבין ז"ל

מ"מ ראש הממשלה ושר החוץ
הנהלת משרד החוץ ועובדיו
משתתפים בצערו של
בנימין שורר
על פטירת
אמו ז"ל

למנחם זליגר
אנו משתתפים באבלך הכבד במות
אביך ז"ל
פנחס כהן ושות'
(1982) בע"מ, חיפה

למנהלנו הכללי
יצחק וימן ומשפחתו
משתתפים באבלך הכבד
במות עליך אחיך
משה ז"ל
ההנהלה ועובדי
אמריקה ישראל
בליידס בע"מ

לבצלאל עפר
אתך באבלך במות
אמך ז"ל
אל על נתיבי אויר לישראל בע"מ
ההנהלה והעובדים

הוועדה לאנרגיה אטומית
קריה למחקר גרעיני—נגב
משתתפים בצער המשפחה
במות עליה
דב יעקב ז"ל
חבריו לעבודה

בצער רב וביגון קודר אנו מודיעים על פטירתה של יקירתנו
חוה רובינשטין ז"ל
המשפחה
יושבים שבעה בבית משפחת שוסטר, רח' הזיתים 43, גבעת שמואל.

לעדי
אתך באבלך הכבד במות אחיך
חיים בילדנר
ז"ל
ח.מ.מ. בע"מ
ההנהלה והעובדים

למאיר גרינברג
משתתפים באבלך במות
אמך ז"ל
חברת או.אר.אס.

בצער רב אנו מודיעים על פטירתו של בננו
גלעד כהן ז"ל
שנלקח מאתנו בטרם עת
לאחר מחלה קשה
ההלוויה התקיימה אתמול, יום ראשון, כ"א באדר־א' תשמ"ו — 2.3.86, בדברת.
המשפחה
ובית דברת

נשיא המדינה
והגברת הרצוג
ועובדי לשכת הנשיא
משתתפים באבלם של
מאיר סגן וירדנה חלפון
עובדי הלשכה
במות
אמם ז"ל

למשפחת הוכמן
השתתפותנו הכנה באבלכם הכבד
במות יקירכם
נורברט הוכמן ז"ל
המובילים לאילת
ולערבה בע"מ

במלאת שלושים לפטירתה של חברתנו היקרה
ציפורה פורמן ז"ל
נעלה לקברה לגילוי המצבה
ביום שלישי, כ"ג באדר־א' תשמ"ו 4.3.86, בשעה 16.00.
המשפחה
וקיבוץ מעברות

אמנו, אחותי וסבתנו היקרה
צילה ורדי
איננה
ההלוויה תצא היום, יום שני, כ"ב אדר־א' תשמ"ו — (3.3.86), בשעה 2.30 אחה"צ, מבית ההלוויות העירוני, ברח' דפנה 5, ת"א, לבית העלמין בקרית־שאול.
התחבורה תעמוד לרשות המתאבלים.
המשפחה המתאבלת

לראש עירית אילת רפי הוכמן
לדני שגיא ולמשפחת הוכמן
השתתפותנו הכנה באבלכם הכבד במות
האב ז"ל
יוסי גולן
ומשפחתו

למשפחת גלבר
אתכם באבלכם על מות
אמכם
השייטים והחברים
מועדון זבולון
בת־ים

במלאות שלושים לפטירתה של יקירתנו,
אידה טג'ר ז"ל
שנפטרה ב־5.2.86
תערך אזכרה ביום רביעי 5.3.86 בבית המנוחה, שדרות דוד המלך 51 תל־אביב קומה 7 דירה 13, בשעה 5.00 אחה"צ.
טקס גילוי המצבה יתקיים ביום חמישי, 6.3.86, בשעה 9.30 בבוקר בבית העלמין בחולון.
בעלה: פרץ מגיד
בתה: ויויאן תגר ובעלה
בנה: ניסים לוי ורעיתו
אחותה: פמלה קמחי ובי"ב
אחיה: רודולף ואיזק בן סמט
נכדיה: לימור, יסמין ואריאל
וכל בני המשפחות

ליעל פלג והמשפחה
אתכם באבלכם על מות האח
נחום ז"ל
בית גבים

לבני משפחת הוכמן
אתכם באבלכם במות
אביכם
משפחת
„רים" תעשיות

לאמנון ויינברג וב"ב
משתתפים בצערכם במות
האם ז"ל
חברת ארזים
ההנהלה והעובדים

ליונה לשד
משתתפים באבלך הכבד
על פטירת
אמך ז"ל
האוניברסיטה הפתוחה

ללחי
אתך באבלך הכבד על מות
אביך ז"ל
מוטי גולדפרב וב"ב

לפרומה יולזרי
אתך באבלך במות
אמך ז"ל
משפחת „שחם"
ההנהלה וצוות העובדים

במלאות שלושים לפטירתו של יקירנו
יעקב־מנדק זינגר
ז"ל
מקרקוב
נעלה לקברו לאזכרה וטקס גילוי מצבה מחר, יום שלישי, כ"ג אדר א' תשמ"ו 4.3.86, בבית העלמין בחולון בשעה 2.00 אחה"צ.
נפגשים ליד השער הישן.
המשפחה

בצער רב אנו מודיעים על פטירתו של יקירנו
ד"ר ליפא סגל
ב"ר יעקב ז"ל
ההלוויה תצא היום, יום שני, כ"ב אדר א', תשמ"ו, 3.3.86 בשעה 2.00 אחה"צ, מבית ההלוויות העירוני רח' דפנה 5 ת"א, לבית העלמין בקרית שאול.
המשפחה המתאבלת

חלפו שנתיים בלי יקירנו
אהרון גרייבר ז"ל
נעלה לקברו ונתייחד עם זכרו
ביום רביעי, כ"ד אדר־א' תשמ"ו — 5.3.86, בשעה 3.00 אחה"צ, בבית העלמין „הדרום", בגבול חולון—בת־ים.
נפגשים ליד השער החדש.
אשתו: חנה
בנותיו: שרה וריקי
ומשפחותיהם

למנחם זליגר
ובני משפחתו
משתתפים באבלכם הכבד
במות
האב ז"ל
א. ארנסון בע"מ

למשפחות
משגב ועופר
אתכם באבלכם במות הרעיה,
האם והסבתא
שרה ז"ל
משפחת סיימון

לעזרא פנחס
אתך באבלך במות
האב
אלישרא מערכות
אלקטרוניות בע"מ
ההנהלה והעובדים

לאריה ליבנה
משתתפים באבלך הכבד
במות
האב ז"ל
בידרמן
חברה לביטוח בע"מ
ההנהלה והעובדים

לחברנו
ברוך חיון
משתתפים באבלך על פטירת
אחותך ז"ל
„מרשבי התיכון"
ההנהלה וצוות העובדים

למשפחת מגל
אתכם באבלכם הכבד במות
משה מגל ז"ל
מקורות חברת מים בע"מ
ההנהלה והעובדים

בצער רב אנו מודיעים על פטירת יקירנו

פסח (זוזי מוסי) ממוט

נשיא לשעבר של לשכת „בני-ברית" סניף ויצמן

ההלויה תתקיים היום, יום שני, כ"ב אדר-א' תשמ"ו — (3.3.86), בשעה 13.00, בבית העלמין בקרית-שאול.

ובנותיו וחתניו: דליה ומלאכי בית-אריה
רחל ודן סתר
נכדותיו, נכדיו
ובני משפחתו

לזיוה אברהמי

אתך בצערך על פטירת

אביך ז"ל

חברי ועובדי הועדה המקומית "המרכז" פתח-תקוה

בצער רב וביגון אנו מודיעים על פטירתה של יקירתנו

שרה גפני ז"ל

ההלויה תתקיימה ביום שישי, י"ט באדר-א' תשמ"ו, בבית הקברות במושב בדעמי.

המשפחה האבלה

בצער רב אנו מודיעים על פטירתה של אשתי, אמנו וסבתנו היקרה

לאה סטים

בת ר' שמחה ושיינדל פרנקל
ווישארודק — פולין

ההלויה תצא היום, יום שני, כ"ב אדר-א' תשמ"ו — (3.3.86), בשעה 15.30, מבית המנוחה, במושב אמירים.

משפחות: סטים, הראל, אשכנזי ופוקר

אנו כואבים את מותו של יקירנו

פרופסור

בוריס איזנשטיין

ההלויה תצא היום, יום שני, כ"ב אדר-א' תשמ"ו — 3.3.86, בשעה 13.00, מבית ההלויות סנהדריה, ירושלים.

המתאבלות: משפחות: איזנשטיין, וידר, צוקרמן

למשפחת ילין

אתכם באבלכם הכבד על פטירתו בטרם עת של חברנו היקר

אהרון ז"ל

רשת הספריות העירוניות רמת-גן
ההנהלה והעובדים

לסימה טלמון

משתתפים בצערך על מות

אביך ז"ל

בית מעלה החמישה

לשלמה שפרונץ
סמנכ"ל שיווק, תעשיות לייזר

משתתפים באבלך הכבד על מות

אמך ז"ל

תעשיות לייזר
מועצת המנהלים, ההנהלה והעובדים

בצער רב אנו מודיעים על פטירתה של אשתי, אמנו וסבתנו היקרה

הלנה מלברג

ההלויה תצא היום, יום שני, כ"ב אדר-א' תשמ"ו — 3.3.86, בשעה 1.30 אחה"צ, מבית ההלויות העירוני, רח' דפנה 5, תל-אביב, לבית העלמין „הדרום", גבול חולון—בת-ים.

התחבורה תעמוד לרשות המלווים.
נא להימנע מביקורי תנחומים.

המשפחה המתאבלת

למשפחת דיירי

אתכם באבלכם במות

נחום דיירי ז"ל

קואופרטיב „הנגב"

לחומה קורנר ובני ביתה

אתכם באבלכם הכבד על מות האם והסבתא היקרה

דבורה קפלינסקי ז"ל

חבריך לעבודה

לחברתנו אסתר לוי

אתך באבלך על מות

בעלך ז"ל

בית ספרי
מרכז להפצת הספר העברי

המומים ומבכים את פטירתה של אמנו וסבתנו היקרה

דבורה קפלינסקי ז"ל

אבלים:
הבנות, תמר גל וב"ב
חומה קורנר וב"ב

המומים וכואבים מאוד איבדנו את היקרה לנו

הדסה גרבר

ההלויה תצא היום, יום שני, כ"ב אדר-א' תשמ"ו 3.3.1986 בשעה 11.30 לפנה"צ, מבית המנוחה, רח' מוריה 1, מרכז הכרמל, חיפה, לבית העלמין כפר סמיר, חיפה.

אוטובוס יעמוד לרשות המלווים.
יושבים שבעה בבית הבן אלי גרבר, רח' חטיבת הראל 5, רמת-השרון.

אבלים:
בנה: אלי גרבר וב"ב
בתה: רחל פייקס וב"ב
אחיה: אברהם אמיתי וב"ב
וכל בני המשפחה

בצער רב אנו מודיעים על פטירתה של אמנו, אחותנו וסבתנו היקרה

פאולה סלפטר

ההלויה תתקיים היום, יום שני, כ"ב אדר-א' תשמ"ו — 3.3.86, בשעה 2.00 אחה"צ, בבית העלמין „הדרום", בגבול חולון—בת-ים. נפגשים ליד השער הראשי.

המשפחה המתאבלת

לניסים שאלתיאל

משתתפים בצערך במות

אביך

אתי, דני והילדים

לידידנו
אשר מסינג

אתך באבלך הכבד על מות

אמך ז"ל

מכבי-הכח רמת-גן

לחיים וימן
ובני המשפחה

קבלו נא את תנחומינו והשתתפותנו באבלכם על מות אבי המשפחה

משה וימן

משפחת ספקטור
משפחת טוכטרמן
משפחת שינקביץ

לחברתנו צפורה לויט

אתך באבלך הכבד במות בעלך

צבי ז"ל

צוות ביתן 15
תל-השומר

בצער רב אנו מודיעים על פטירת יקירנו

יחזקאל מינגלגרין ז"ל

ב"ר מאיר ז"ל

ההלויה התקיימה ביום ראשון כ"א באדר א' תשמ"ו (2.3.86).

מתאבלים: אשתו, בנו, כלתו ונכדיו

לרפי הוכמן
ראש עירית אילת

תנחומים בהילקח

אביך ז"ל

החברה לפיתוח חוף אילת
י. רגר
יו"ר הדירקטוריון

לרפי הוכמן
ראש עירית אילת

משתתפים בצערך במות

אביך ז"ל

מלון אלמוג ים אילת
ההנהלה וצוות העובדים

ליוסף מנשרוב ובני משפחתו

משתתפים באבלכם הכבד במות האחות

לאה גרינר ז"ל

בטון מוכן תדיר בע"מ
ההנהלה והעובדים

לאלי גרבר והמשפחה

משתתפים בצערכם הכבד במות עליכם האם

הדסה גרבר

אורדע קרד
ההנהלה והעובדים

הסעה למשתתפים בהלויה, תצא מאורדע קרד היום, יום שני — בשעה 10.30

לאלי גרבר

אתך באבלך הכבד במות עליך אמך

הדסה גרבר

משפחת אלפנדרי

לאלי גרבר

אתך באבלך הכבד במות עליך אמך

הדסה גרבר

משפחת גליל

לאלי גרבר והמשפחה

משתתפים בצערכם הכבד במות עליכם האם

הדסה גרבר

אורדע פרינט
מועצת המנהלים
ההנהלה והעובדים

לאלי גרבר

אתך באבלך הכבד במות עליך אמך

הדסה גרבר

משפחת סילבר

לד"ר איתמר שליט

אתך באבלך במות

אמך ז"ל

מצוות האחיות והרופאים במחלקות הילדים
בית חולים "רוקח"

לד"ר עמית ירוסלבסקי

אתך באבלך במות

אביך ז"ל

מרופאי חטיבת הילדים
בית-חולים "רוקח", תל-אביב

בצער רב אנו מודיעים על פטירתו של

צבי משה ליפשיץ

ההלויה תצא היום, יום שני, כ"ב אדר-א' תשמ"ו — 3.3.86, בשעה 2.00 אחה"צ, מבית ההלויות העירוני, רחוב דפנה 5, תל-אביב, לבית העלמין בקרית-שאול. אוטובוס יעמוד לרשות המלווים

המתאבלים:
בנו וכלתו: יזהר וחמדה שפיר
בתו וחתנו: דינה וישראל שקד
אחיו וגיסתו: ישעיה ושפרה שפיר
נכדיו: מיכל, נאוית, יעל, עדי ומוריה
גיסתו: אסתר רוזן
גיסו: ישראל רבין
גיסתו: מרים רוזן
גיסו: אברהם ורות רוזן

בצער רב אנו מודיעים על פטירתה של אשתי, אמנו, אחותנו וסבתנו היקרה

חיה לאה סגל

ההלויה תתקיים היום, יום שני, כ"ב אדר-א' תשמ"ו — (3.3.86), בשעה 2.00 אחה"צ, בבית העלמין „הדרום", גבול חולון—בת-ים. אוטובוס יצא בשעה 1.00 אחה"צ, מבית המנוחה, רח' גאולה 29, פ'נת הכובשים, ת"א.

אבלים:
בעלה: אברהם מנחם סגל
בניה וכלותיה: דוד ואסתר, יוסי וחיה
בתה: דינה סגל
נכדתה וחתנה: צילה וחזי כץ
אחיה, אחיותיה, גיסיה, גיסותיה, נכדיה
וכל בני המשפחה

במלאת שנה לפטירתו של בננו, אחינו ונכדנו

אלון אברהמי (לוקשין) ז"ל

בן אורה ועוזי

נעלה לקברו ונתייחד עם זכרו

ביום רביעי, כ"ד אדר-א' תשמ"ו — (5.3.86), בשעה 16.00, בבית העלמין הישן, בראשון-לציון.
נפגשים ליד השער האחורי.

המשפחה

בעלי, אבינו וסבנו האהוב

דב (ברל) פרידמן ז"ל

הלך לעולמו

ההלויה התקיימה אתמול, יום ראשון, כ"א אדר-א' תשמ"ו — (2.3.86).

אבלים:
אשתו: זוזי פרידמן לבית ויטנברג
בתו: מרגלית ודוד ליכטבלוי
בתו: רחל ודוד ינובר
נכדיו: עמיר, קרן, נועם ובן

מבקשים להימנע מביקורי תנחומים.

לסבא יקר

משתתפים באבלך הכבד על מות אחיך

בדרי ז"ל

חברת מירמיר בע"מ
וצוות העובדים

לסבא יקר

משתתפים באבלך הכבד על מות אחיך

בדרי ז"ל

חברת גלמיר בע"מ
וצוות העובדים

לראש עירית אילת
מר רפי הוכמן ומשפחתו

משתתפים בצערכם על מות האב

נורברט הוכמן ז"ל

בית מפעלי תובלה

לרפי הוכמן ומשפחתו

משתתפים באבלכם

שפירא — נדל

בצער רב אנו מודיעים על פטירתה של אמנו וסבתנו היקרה

אסתר לבנקופף

בת ר' פרץ פרידמן ז"ל

ההלויה תתקיים מחר, יום שלישי, כ"ג אדר-א' תשמ"ו — (4.3.86), בשעה 3.00 אחה"צ, בבית העלמין „הדרום", גבול חולון—בת-ים. נפגשים ליד השער.

המתאבלים:
בנותיה: בני ורחל לב-און
פרי ומרים לב-און
נכדיה: אייל, [illegible]

15 ילדים לקו בהרעלת־כלור בבריכה
רחצו בבריכת האוניברסיטה בת"א □ הועברו לאישפוז

– מאת דבורה נמיר, כתבת "ידיעות אחרונות" –
15 ילדים גילאי 9־12 לקו אמש בהרעלת כלור, בעת רחצה לילית בבריכה המחוממת של האוניברסיטה בתל־אביב. הם קיבלו טיפול מידי הצוות הרפואי של ניידת טיפול נמרץ של מד"א, שהוזעקה למקום על־ידי המציל של הבריכה. הילדים סובלים משיעול ומצריבה בדרכי הנשימה.
אתמול, סמוך ל־9 בערב, נתקבלה בתחנת מד"א בתל־אביב קריאה בהולה: "בואו מהר, ילדים לקו בה־רעלת כלור". הנט"ן יצאה למקום מייד, והצוות שהגיע עמה, ובו רופא, טיפלו במיו־חד בילד בן תשע ובילדה בת 11, הסובלים מקצרת וה־טיפול־המונע בהם היה חיוני וקריטי. שני הילדים הועברו לאחר הטיפול הראשוני לביה"ח "רוקח" בתל־אביב.
13 הילדים האחרים פונו לבתי־חולים שונים בתל־אביב על־ידי הוריהם, שהיו עמם במקום בעת שלקו בה־רעלה.
משרד הבריאות יחקור כיצד אירעה הרעלת הכלור בבריכת האוניברסיטה.

ההונגרים באים – אך לא לירושלים
בודפשט אסרה – וקוני הכרטיסים בבירה יוסעו באוטובוסים לת"א

– מאת עמוס אורן, כתב "ידיעות אחרונות" –
בגלל הוראה פוליטית מבודפשט, בוטלה הופעת "תיאטרון האופרטות של הונגריה", בבנייני האומה בירושלים, שנועדה להערב.
לדברי האמרגן יהודה טלית, נתקבל במשרדו בסוף השבוע טלקס משלטונות הונגריה, בו נתבקש להימנע מהצגות בבירת ישראל. "בחוזה שלנו עם משרד האמרגנות הממשלתי של הונגריה, אין כל הגבלה באשר למקום ההופעות", אמר אתמול טלית. "אך כיוון שהם לא האמנים היחידים שנמנ־עים להופיע בירושלים, ואנחנו לא מעוניינים להע־רים מכשולים בפני תהליך הפשרת היחסים בין שתי המדינות, ביטלנו את ההופעה שנועדה להיע־רך בירושלים."
לבעלי הכרטיסים להופעה שבוטלה הערב הו־בטחה הסעה מרוכזת, באוטובוסים, על חשבון המ־פיק, להופעה שנקבעה למחר בת"א. בסך־הכל יקי־ים "תיאטרון האופרטות" בארץ שלוש הופעות, כמתוכנן.

ירידה מתונה במחיר הירקות בשווקים
מזג האוויר הנוח גרם להבשלת יבולי הערבה ומ־כאן לשפע ירקות המצויים בשווקים, שמחיריהם יורדים במתינות. גם פערי המחירים בין רשתות השיווק הצטמצ־מו ומחיר ק"ג מלפפונים בשק"ם (קניון) – 95 אגורות, בהיפרכל (קניון) 96 אגורות, בחנות הרווחה של הקו־אופ. – 77 אגורות ובבמכר הח־דש של תנובה 70 אגורות לק"ג.
(נורית ארד)

מזג האוויר
מעונן חלקית.
הטמפרטורות: ירושלים 16–6, הגולן 18–7, נהריה 19–7, צפת 16–5, חיפה 18–12, טבריה 21–9, נצרת 20–9, שומרון 20–7, ת"א 19–10, לוד 19–9, יריחו 22–10, עזה 19–12, באר שבע 20–8, אילת 24–13.

לפני כשנה נתגלו במרכז הירידים בת"א חלקים מיצירת ענק של נחום גוטמן, המתארת את תל־אביב הקטנה, שצויירה על ידו לרגל יובל ה־50 של העיר. היצירה משתרעת על 17 לוחות ענק, שגובהו של כל אחד מהם הוא 2 מטרים. היצירה הוצגה ביריד־המזרח, ובסיומה הועברה למחסני מרכז הירידים. אלא שאז חולק משהו "מזכרות" לחברים ומקורבים, בצורת קטעים שנוסרו מהיצירה המקורית. בימים אלה השלים דורון לוריא ממוזיאון תל־אביב את עבודת השיחזור והשיפוץ של חלקי היצירה שנמצאו, לצורך הצגת הקבע של היצירה במרכז הירידים. הוא מבקש מבעלי המזכרות, שקיבלו אותם בתום־לב: אנא, החזירו את החלקים החסרים כדי שנוכל להשלים את היצירה. בתמונה: לוריא (בימין) ומנכ"ל מרכז הירידים, נחום רז, ליד היצירה של גוטמן. (צילום: אסף פוקר)

תינוק בן ארבעה חודשים נהרג, הוריו ואחיו נפצעו בכביש ירושלים
– מאת כתבי "ידיעות אחרונות" –
תינוק בן 4 חודשים נהרג בהתהפך מכונית, ישישה בת 81 נהרגה בתאונת פגע־וברח ו־3 חיילים נפצעו בהתנגש מכוניתם בסוס, ב־3 תאונות שאירעו אתמול.
אופיר גרלפמן בן 4 חוד־שים נהרג אמש, אמו ואחיו בן ה־5 וחצי נפצעו קשה וא־ביו נפצע קל, בהתהפך מכו־ניתם בכביש ת"א־ירושלים.
● צילה ורדי בת 81 מתל־אביב, נהרגה בערב־שבת בתאונת פגע־וברח. היא חצתה את הכביש בר־חוב לה־גרדיה ביד־אליהו ב־10.30 בלילה, ונפגעה על־ידי מכונית שנהגה נמ־לט. המשטרה זימנה לחקירה בן 19 מרמת־השרון, החשוד במעורבות בתאונה.
● 3 חיילי צה"ל נפצעו אור ליום אתמול ברמת הגו־לן, כאשר הנהג לא הבחין בסוס שחצה את הכביש, התנגש בו והמכונית התהפ־כה. אחד החיילים נפצע קשה, והוחש במסוק לביה"ח "שיבא". חבריו, שנפצעו קל, טופלו במקום.

ענן גאז רעיל מעל רמת־השרון
תושבים התלוננו: חשים חנק

– מאת חיים ברוידא, כתב "ידיעות אחרונות" –
אתמול, בפעם השניה בתוך חודשיים, שב ענן גאז רעיל וכיסה את השכונות המזרחיות של רמת־השרון. תושבים נתקפו בהלה, והתלוננו על צחנה חריפה ועל תחושת חנק.
הענן, שתואר כ"פטריה צהובה ענקית", נוצר עקב תקלה במפעל התעשיה הצבאית הסמוך. אתמול, סמוך ל־9 בבוקר, החלו מגי־עות תלונות רבות למוקד המועצה המקומית ברמת־השרון, על ענן גאז רעיל מעל שכונת מורשה. ראש המועצה משה ורבין יצא למ־קום, ומצא עשרות תושבים מבוהלים. בדיקה מיידית הצביעה על עליה חדה בזי־הום האוויר.
לנציגי המועצה, שמיהרו למפעל תע"ש הסמוך, נודע מפי הממונה על הבטיחות במפעל, כי תקלה באחד מאגפיו היא שגורמה לפלי־טת הגאז, מסוג "נוקס".
ראש המועצה שיגר את־מול מכתב דחוף למנכ"ל משרד הביטחון אברהם מרון, ובו חזר על דרישתו הקודמת להעביר את המפעל מאיזור רמת־השרון.

מנכ"ל הטלוויזיה שוקל התפטרות
יאיר אלוני: סמכויותי קוצצו

– מאת רבקה נוימן, כתבת "ידיעות אחרונות" –
מנהל הטלוויזיה, יאיר אלוני, שוקל התפטרות.
רק לפני שבועות אחרים נכנס אלוני לתפקידו, ואף זכה בשבחים רבים על טיפו־לו בפרשת השיבושים שגר־מו הטכנאים בשידורי החד־שות. אולם הוברר לו כי סמכויות רבות ניטלו ממנו למעשה, וכי החלטות בנוש־אים מרכזיים הועברו להכר־עת מנכ"ל רשות השידור אורי פורת.
כך למשל לא קיבל אלו־ני יד חופשית בבחירת המנ־חה לתוכנית הבידור "מסיבה למסיבה". במקרה אחר פסל המנכ"ל את התוכנית "הת־בוללות בישראל סימן שא־לה", שאלוני אישר לשידור.
נודע, כי על כוונתו להת־פטר הודיע אלוני אמש, בשיחה ממושכת שקיים עם המנכ"ל פורת. דוברת הר־שות אישרה כי השניים אכן שוחחו, אך הדגישה כי פורת לא קיבל כל מכתב התפט־רות מידי אלוני.
יאיר אלוני סירב להגיב, אך נודע כי בעקבות שיחתו עם פורת החליט לשקול שוב את החלטתו להתפטר לאלתר.

תשואות למופע מפגרים ברחובות
במחיאות־כפיים נלהבות ביותר זכו אמש חניכי מע"ש ומוסדות אקי"ם, שהופיעו על בימת בית העם ברחובות במופע "פרחים ולבבות". באירוע נטלו חלק 18 מוס־דות, בהם חוסים מפגרים גילאי 14־62.
(מירי ערן)

איש לא ניחש 13 תוצאות בטוטו
איש לא ניחש 13 תוצאות, השבוע בטוטו.
20 משתתפים שניחשו 12 תוצאות כ"א יקבל 10,800 שקל חדש.
460 משתתפים שניחשו 11 תוצאות יקבלו כ"א 450 שקל חדש.
4,425 משתתפים שניח־שו 10 תוצאות יקבלו כ"א 47 שקל חדש.
מינימום הפרס הראשון בשבוע הבא במחזור ה־27 הוא מיליון שקלים חדשים וכלל הפרסים מיליון ו־600 שקלים חדשים כולל העברה מהשבוע.

דרוש את סמל האופנה
JENICA SPORT
קולקצית אביב/קיץ 86
הנכם מוזמנים בתאריכים הבאים:
ת"א — מלון הילטון — 4.3.86—3
חיפה — מלון דן־כרמל — 6.3.86—5
ירושלים — מלון פלזה — 9.3.86—8
ראו מודעה זו כהזמנה אישית.

לנגרים
עתנואל עצים בע"מ
מציעה
כל סוגי הפרופילים מעץ
הלבשות, תריס חופה, תריס קבוע
נוטפדר 10 מ"מ, 12 מ"מ
מעץ אורן נקי
כל הסוגים ובכל המידות
— אספקה לנגריות —
כמו־כן עץ בוק, אשה ופורנירים
רח' הלהב 5 אזור תעשיה חולון
טלפון 892־269, 802־025
פרסום און בירוראון בע"מ 885-885

Manhattan — JEAN HENRY
הזמנה
לקניינים ולבעלי חנויות
הינך מוזמן
לתצוגת קולקציות אביב/קיץ 86
של אופנת מנהטן ג'ין הנרי,
שתערך בתאריכים 5.3.86—4
משעה 10.00 עד 20.00
במלון דן כרמל, חיפה.

הזמנה
לקניינים ולבעלי חנויות
הנך מוזמן
לתצוגת קולקציית אביב/קיץ 86
של אופנת בגדי ילדים
שתערך בתאריכים 5.3.86—4
משעה 10.00 עד 20.00
במלון דן כרמל, חיפה.
טתה לי

ברמת־אביב
אבד כלב לברדור מזהב, כבן שנה,
העונה לשם צ'סטר.
פרס למוצא הישר. 03־421439

מלון תל־אביב, צפת
התפנו חדרים
7.3.86 (לסוף שבוע)
(חסקה מרכזית, אמבטיות)
הזמנות טל' 069־72555, 069־72382

מחר — תרגיל הג"א באיזור אילת
מחר, 4 במרץ 1986, יהיה תרגיל הג"א באיזור העיר אילת.
במהלך התרגיל יושמעו צפירות. אם תחול אזעקת־אמת, יושמעו צפירות עולות־יורדות.

גרעין "ראם"
מעוניין לקלוט חברה טובים!
מתארגנת קבוצת שמיניסטים
או גיל מקביל. לגרעין התיישבותי
לקיבוץ בנגב במסגרת הנח"ל
רצויים חברה רציניים מכל הארץ
נפגשים בבית "בני־ברית", רח' קפלן 10, ת"א (קו 70 מהתחנה המרכזית), ביום ג' 4.3.86, בשעה 17.00 או ביום ה' 6.3.86, בשעה 17.00.
בדבר פרטים נוספים אפשר לפנות אל אייל — טלפון: 02־422541.

רשת עמל
ההסתדרות הכללית של העובדים בא"י
ההסתדרות הכללית של העובדים בא"י
תל־אביב 69107, רח' בני אפרים 226
ת.ד. 24095, טל. 476160, 479752.
ביה"ס העיוני המקיף י"ט
ובי"ס לטכנאים "עמל" לידי דיוויס
הרשמה לשנה"ל תשמ"ז
בית הספר מודיע בזאת לציבור ההורים וה־תלמידים על פתיחות כית ת חדשות, מועדי הרישום ומקצועות הלימוד לקראת שנת הלי־מודים תשמ"ז.
1. כיתה ט' טכנולוגיה כללית (למסיימי ח' כיתות שאינם אורחי תל־אביב [המיון למג־מות המקצועיות היחודיות יעשה בכיתה י' לפי הכישורים וההישגים]).
2. כיתה י' מגמת דפוס — מקצוע׳ת האופסט — (רמת מסמ"ר).
3. כיתה י' מגמת חשמל ובקרה, אלקטרוניקה ומחשבים (קביעת מגמת ההתמחות תעשה בכיתה י"א (רמת מסמ"ת)).
4. כיתה י' המגמה לטכנולוגיה ומתכת (רמת מסמ"ת, מסמ"ר).
5. כיתה י' המגמה לשווק וקידום מכיר.ת (רמת מסמ"ת).
6. כיתה י' עיונית במגמה ריאלית (בגרות מוגבר [קביעת התמחויות במקצועות ה־מוגברים: מתמטיקה, פיסיקה, ביולוגיה וכימיה תעשה בכיתה י"א]).
7. כיתה י' עיונית במגמת ההסטוריה־ספרותית (בגרות מוגבר [קביעת המקצוע׳ת המוגברים תעשה בכיתה י"א]).
8. כיתה י"א מגמת דפוס — מקצועות האופ־סט מסלול דו־שנתי (רמת מסמ"ר).
9. כיתה י"ג העתודה לטכנאים במקצועות האלקטרוניקה והמחשבים (תואר טכנאי [לבוגרי כיתות י"ב באלקטרוניקה שמוע־מדותם תאושר על ידי שלטונות הצבא]).
הערות:
מסמ"ר — מסלול מקצועי רגיל (תעודת בגרות מלאה + תעודה מקצועית).
מסמ"ת — מסלול מקצועי תיכון (תעודת בגרות מלאה + תעודה מקצועית).
פרטים והרשמה מיום א' כ"א אדר א' 2.3.86
עמל׳ רשת מכללות לטכנאים והנדסאים, בתי"ס תיכוניים טכנולוגיים ומקיפים, בתי"ס לחניכים ובתי"ס תעשייתיים, נתיבים טכנולוגיים בהתיישבות ומרכזי הכשרה למבוגרים.

מירה אברך מספרת
המורדים קלקלו לו את הארוחה
עמוד 18

הוטלו הגבלות על יבוא מכוניות ב.מ.וו. לארץ
מאת בני ברק
עמוד 23

משפחת אל־מצרי: לא נשתוק עד שננקום

בכיכר שלפני בנין העיריה, נרצח אתמול ראש עיריית שכם, זאפר אל־מצרי ■ המימשל מיהר להודיע על עוצר, אבל לא היה צורך: השמועה עברה מפה לאוזן והאבל היה כבר בכל בית

שלוש יריות מטווח קצר

בחליפה ובעניבה, תיקו בידו, פסע זאפר אל־מצרי מביתו לעבר לישכתו בבנין העיריה. הש־עה היתה 7:50. בכיכר שלפני בנין העיריה נעצר לשוחח עם אחד מכבני העיר.
הוא עמד מול הגן המטופח של בנין העיריה ושמע את תלונתו של האזרח. לפתע הגיח מא־חוריו בחור
שלוש יריות מטווח קצר ביותר נורו בגבו של אל־מצרי. אחד הכדורים פגע בלבו. לעיניהם הנ־דהמות של פקידי העיריה ועוברי־אורח מעטים נפל מתבוסס בדמו על הכביש, רק מטרים ספו־רים מהכניסה לבנין העיריה.
הרוצח נמלט לעבר רחוב צדדי. הוא נבלע בתוך ההמון ומצא דרכו אל תוך סימטאות הקס־בה האפלות. "רעש היריות בישר רעות. לא האמנו שנראה את ראש העיר האהוב, כשדם ניגר מחזהו. ניסינו להנשים אותו, אבל הוא לא הגיב" – כך סיפרו אתמול פקידי העיריה שפינו את אל־מצרי במכונית פרטית לעבר בית־החו־לים המקומי.
מאות בני משפחה, עובדי העיריה ואזרחי העיר החלו לזרום לכיוון בית־החולים. הם צבאו על הדלתות. מירדו בבכי. סירבו להאמין.
חאג' מעווז אל־מצרי, בן־דודו של הנרצח: "לא נשתוק עד שננקום את דמו. עד שנחסל את החשבון עם אויבי העם הפרו־סוריים".
לא היה צורך אתמול להכריז עוצר בשכם. תוך דקות ספורות עברה השמועה מפה לאוזן: אבו־הישאם (זה היה כינויו של ראש־העיר) נר־צח. מי שפתח את חנותו מיהר לסוגרה. רבים נותרו בבתיהם. גם תלמידי בתי־הספר פוזרו בשעה מוקדמת. ב־9:30 הודיע הכרוז של המימ־של על העוצר, אבל האבל כבר היה בכל בית. רק מקום אחד המה מבקרים: ביתו של חיכמאת אל־מצרי, אחיו של ראש־העיר. שם עמדו המו־נים ברוממה, מסרבים להאמין. הם לא מצאו מי־לים לנחם את המשפחה ואת עצמם.
■ יצחק רביחיא

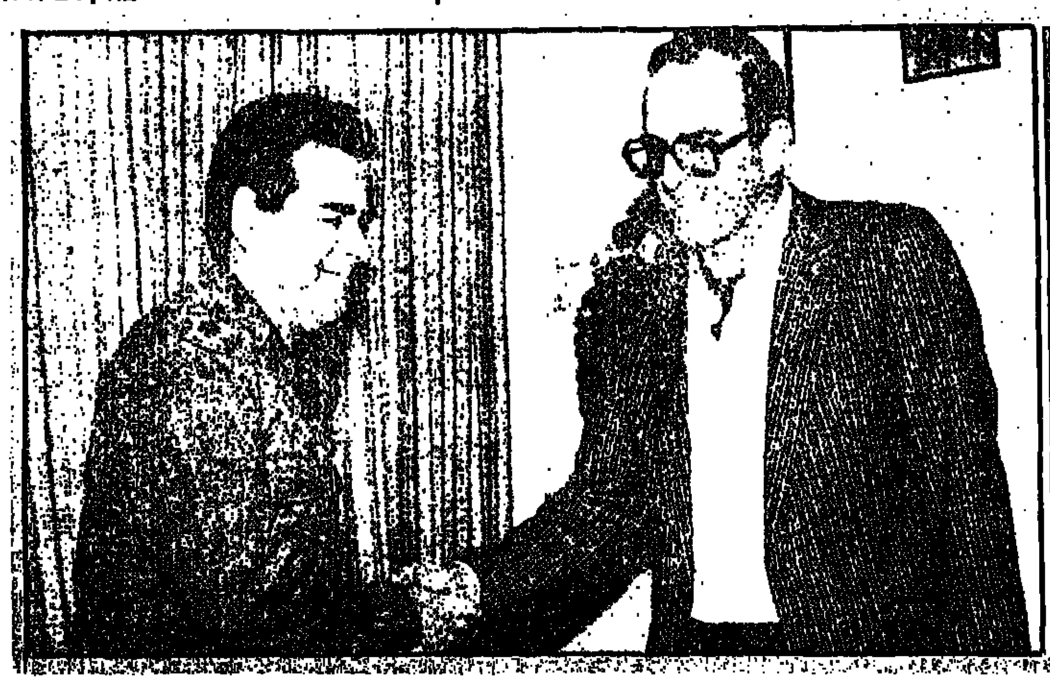
זאפר אל־מצרי (מימין) לוחץ את ידו של אפרים סנה, ראש המינהל האזרחי ביו"ש, עם מינויו כראש עיר לפני כחודשיים (צילום: זום 77)

הוא ברח מאור הזרקורים
זאפר אל־מצרי היה בן למשפחה עשירה ומיוחסת, שהעמידה כמה מנהיגים פוליטיים ■ הוא עצמו היה סוחר מצליח, ניהל עסקים במדינות המפרץ ורחק כל ימיו מן הפוליטיקה

מאת רוני שקד
זאפר אל־מצרי היה מאותם פלשתינאים בעלי ראיה רציונלית, שהסכימו לשתף פעולה עם ישראל מבלי לוותר על הגשמת מאווייהם הלאומיים. גם כשהחליט לקבל על עצמו את תפקיד ניהול העיר, הרגיש כי הוא עושה זאת לרווחתם של בני עירו, כשהעניין הפלשתינאי בראש מעייניו.
"את תפקידי כראש העיר אני מנהל ואנהל גם להבא בלי לערב פוליטיקה", אמר לי זאפר אל־מצרי לפני כחודש, בשיחה ידידותית. הוא לא ניסה להסתיר את ביקורתו כלפי שלטון הכיבוש הישראלי וחזר על הצורך במציאת פתרון פוליטי. "בלי הידברות עם אש"ף לא יו־שג פתרון", הרגיש שוב ושוב.
ב־44 שנות חייו הגיע זאפר להישגים שענו על ציפיות בני משפחתו. הוא היה גאוות בני משפחתו. משפחת אל־מצרי העשירה והמיוחסת הצליחה להעמיד מנהיגים פלשתינאים מהשורה הראשונה. זאפר נמנה עם בני המשפחה שעשו חיל בעסקי המסחר וניסה גם לתרום לטובת הציבור.
בשנת 1972 נבחר לשמש כיושב־ראש לשכת המסחר המקומית בשכם. הוא היה אז צעיר בן 30. ארבע שנים לאחר מכן, כשהמימשל החליט על עריכת בחירות עירוניות בערי הגדה הוא התמודד מול רשימתו הלאומית של בסאם שכ־עה. אלא שהגל הלאומני ששטף אז את ערי הגדה דחק את מי שנחשב למתון, לקרן זוית. זאפר הצליח לצבור די קולות שהעמידו אותו במקום השני. הוא נבחר לשמש כסגן ראש־העיר.
כל אותה עת לא זנח זאפר את עסקי המסחר הענפים. הוא השקיע כספים בחברות בירדן, בס־עודיה בנסיכויות המפרץ הפרסי ופתח חברה מסחרית גם בסינגפור. בעניינים הפוליטיים הע־דיף שלא להיות באור הזרקורים. בכל שנות כהונתו כסגן ראש עיריית שכם – לא הופיע בכנסים ובבמות פוליטיות, שפעלו בצל הוועדה להכוונה לאומית.
משמונה ראש עיר ישראלי ממונה לטפל בע־נייני שכם, ראה זאפר את המצב שנוצר כבלתי טבעי. הוא לא חסך מאמצים לנסות ולשכנע את האישים המתונים בשכם לפעול כדי להעביר את ניהול ענייני העיר לידיים ערביות. לפני חודשי־ים, לאחר מאמצים רבים של שיכנוע בני עירו, קבלת אישור מירדן וגם מאש"ף הוא קיבל את המינוי של ראש העיר.
יום לפני הרצחו פירסם היומון המזרח־ירושל־מי "אלקודס" ראיון ארוך עם אל־מצרי, כעין הספד מוקדם לאיש שזקף לזכותו הישגים לא מעטים בשני חודשי כהונתו. מעשים, שאולי קשה יהיה לחזור ולבצעם בעתיד הקרוב.

הרצח ירתיע את המתונים
נאומו של המלך חוסיין וההצהרות הישראליות על מדיניות חדשה בשטחים, הכשירו את הקרקע לרצח הפוליטי שבר־צע אתמול בשכם.
שיתוף הפעולה בין חוסיין לבין ערפ־את יצר ברית טאקטית בין תומכי המלך לתומכי ערפאת בשטחים, ועובדה זו איי־מה על תומכי חזית־הסרוב והשמאל הפ־לשתינאי. מינוי ראשי ערים או פתיחת בנק נראו כצעדים נסבלים, שכן הם נעשו גם על דעת אש"ף. אך מרגע שהמלך חוסי־ין הכריז על ניתוק המגעים הפוליטיים עם אש"ף, נוצר כעין איחוד־מחדש של השמאל עם תומכי ערפאת. הביטוי לכך ניתן במסע גינויים למלך ברחבי הגדה.
לתומכי השמאל היה ברור כי צריך לנקוט בצעדים דרסטיים על מנת לסכל את תוכניתו החדשה של המלך חוסיין לי־צור הנהגה חליפית לאש"ף, ליד שולחן המו"מ. ארגונו של חבש, וגם אנשי החזית הדמוקרטית של נאיף חוואתמה הזדרזו ליטול בצהלה את האחריות לרצח. הם ביקשו לרמוז גם לערפאת שדרכו הפולי־טית ה"מתונה" – לא תוביל לפתרון.
קריאותיהם של ראש הממשלה שמעון פרס ושר הבטחון יצחק רבין לתושבי השטחים ליטול את עתידם בידם, והתוכ־ניות להאצלת סמכויות ולמינוי ראשי ערים ערביים, הוסיפו לזעמם ולחששם של תומכי אש"ף ושל תומכי חזית הסירוב.
זאפר אל־מצרי, שמונה על־ידי ישראל כראש עיריה ערבי ראשון מאז סילוקם של ראשי הערים הנבחרים, הפך למטרה. באמצעות חיסולו, סברו כנראה הרוצ־חים, ניתן יהיה לסכל את תוכניות המלך חוסיין וגם את תוכניותיו של שמעון פרס. הרצח בוצע בעיצומם של מאבקים בין אישים מתונים ברמאללה, באל־בירה ובח־ברון לשמש כראשי הערים. הרוצחים ביקשו לרמוז כי זה יהיה סופם של מי שיילכו בדרכו של אל־מצרי.
הצלחתו של זאפר אל־מצרי נתנה אור ירוק למתונים ללכת בדרכיו. הרצח עלול עכשיו להרתיעם ולעצור שיתוק פוליטי.
■ רוני שקד

מהנדס אלקטרוניקה,
מעונין לדעת אלו מהרכיבים האלקטרוניים שאתה מחפש מיוצרים באריזת SURFACE MOUNT?

זוהי רק אחת מן השאלות ש־VIDEOLOG, מאגר המידע הממוחשב לתעשיות האלקטרוניקה בעולם עונה לך עליהן.
בנוסף מספק VIDEOLOG על מסך המחשב שלך, תוך שניות, מידע מעודכן על למעלה מ־650,000 רכיבים אלקטרוניים, ב־1000 תחומים שונים, לפי שם המוצר, סוג המוצר, היצרן או מילת מפתח אחרת.
מקבוצת עורק־דפי זהב
אבא הלל 23 רמת־גן 52522 טל. 03־7532666
ר/ש/ת/ז/ה/ב
תן ל־VIDEOLOG לעבוד בשבילך.
מאגר מידע ממוחשב לתעשיות האלקטרוניקה

ישר לעניין

עם: בת־שבע סילברמן, מנהלת אגודת שומרי משקל
על: עצות לח"כ אברהם שפירא, שרוצה לעשות דיאטה

„שיוריד בעצמו את פח האשפה"

ש. ח"כ אברהם שפירא רוצה להפחית ממשקלו 20 ק"ג. על איזו דיאטה היית ממליצה לאדם בגילו ובעל מיבנה גוף כשלו?

ת. לדעת כל המומחים, לא בריא לאכול פחות מ־1000 קלוריות ביום בלי פיקוח רפואי. איני ממליצה לו להפסיק לאכול, כי ירידה פתאומית במשקל יכולה לגרום אחר־כך לעלייה פתאומית לא פחות במשקל. יותר טוב שישנה את הרגלי התזונה, ושיקפיד על אכילת כל אבות המזון.

ש. בשבוע הראשון לדיאטה ניזון ח"כ שפירא רק מנוזלים.

ת. הבעייה עם דיאטות מהסוג הזה היא שהגוף שלנו חכם מדיו. הוא חושב שנקלענו למצוקת רעב, ולכן הוא שומר בקנאות על הקלוריות שלו ולא שורף אותן. בגלל זה שיטה כזאת יכולה לגרום לך להסתובב רעב בלי לרזות בכלל.

ש. אולי כדאי לח"כ שפירא לעסוק קצת בספורט?

ת. בהחלט. הספורט הכי טוב בשבילו הוא לרדת מהאוטו וללכת ברגל, לעלות במדרגות במקום במעלית, ושיוריד בעצמו את פח האשפה.

■ גבי ניצן

מירה אברך מספרת

אברהם טמיר

המורדים קלקלו לו את הארוחה

מלון „מינהאוס" בקהיר לא יארח הפעם את משלחת המנכ"לים הישראלית. אולם־הקבלה ניזוק קשה במרד שוטרי הבטחון המצריים.

מה שבטוח – ישראלי אחד מאוד יצטער על כך: **אברהם טמיר**, שנוהג להתארח במלון כבר שמונה שנים, מימי צאת המשלחות הראשונות לקהיר.

'אברשה' מעריץ את המלון המפואר לא רק בגלל הנוסטלגיה. יש לו שם אהבה ישנה. בכל ביקור הוא יורד לקומה התחתונה של המלון. שם, במסעדה ההודית, הוא יושב ליד שולחן קבוע וזולל. המלצרים כבר מכירים אותו ומגישים לו את אהבתו האמיתית – הקארי החריף ההודי.

כאמור – הפעם לא יתאכסן שם. מטעמי בטחון, מסרבים במשרד־החוץ לגלות את שם המלון בו תתגורר המשלחת.

האפשרות המתקבלת ביותר על הדעת היא ה„שרתון הליופוליס". המלון ממוקם בשכנות לביתו של הנשיא חוסני מובראק. יש אומרים שלאברשה זו סיטואציה נוחה. כך יוכל לבצע מן קלות את גיחותיו השאיות לבית הנשיא המצרי.

אימלדה מרקוס

כבר לא משקמות

לא ברור מה אומר המושג „שיקום־שכונות" בפיליפינים. ובכל זאת – משגרירות הפיליפינים אישרו: רעיית הנשיא, גב' **אימלדה מרקוס**, תגיע לישראל לכינוס הבינלאומי לשיקום השכונות, בלוויית שני שרים בממשלת בעלה.

זה היה לפני יותר משנה. אז רק החלו בהכנות לכינוס, שנפתח הבוקר בירושלים. אז גם מעמדו של הנשיא פרדיננד מרקוס נראה איתן.

כידוע, לירושלים הגברת מרקוס לא הגיעה.

„חבל", מצטער שר־השיכון דוד לוי. „זה יכול היה להיות מקרה ראשון ששיקום שכונות הפך למקלט מדיני..."

דב שילנסקי

יחלבו גם אותו

על דוכן הנאשמים ישבו השבוע נציגי המשטרה בוועדת הפנים של הכנסת בשמעה ביקורת על השוטרים, שסירבו לתת לעציר להתקשר עם קרוביו כדי שיאכילו את כלבו הסגור לבד בבית.

„זו התאכזרות לבעלי חיים" קרא ח"כ דב שילנסקי, יו"ר הוועדה. תת־ניצב **אברהם מלשו** ניסה להתגונן. „אי־אפשר להאשים שוטרים בשיפוט בעלי־חיים. עובדה – אדם שנעצר, הובא לבית־המעצר בבאר־שבע יחד עם התיש שלו. השוטרים טיפלו בתיש במשך כל תקופת המעצר של בעליו..."

הפסיק אותו שילנסקי בכעס: „האכלתם אותו, כי האמנתם שבסוף עוד תוכלו לחלוב אותו..."

חיים אמויאל

יש נדוניה

במספנות כבר עובדים הפועלים, אבל הפוליטיקאים עוד קוצרים את פירות השביתה.

הרבה רצו „להשתדך" איתם. מהתחיה ועד מפ"ם. „בחרנו במפ"ם", מספר **חיים אמויאל** יו"ר ועד המספנות, „הצטרפנו למזכירות".

ויותר מכך: גם „נדוניה" הם הביאו איתם – עד 300 מפועלי המספנות הצטרפו למפלגת השמאל. רבים מהם היו בעבר ליכודניקים.

קצרצר

„כדי שהתוכנית הכלכלית תצליח צריך מס[illegible] אבל צריך גם מזל..." אומר ראש־הממשלה שמעון פרס. לישראל קיסר אין בעיה. „לי יש בבית הרבה מזל..."

בהיעדרה של מירה אברך מהארץ נכתב המדור על־ידי פנינה מרקו ורותי סיני

עד 31 במרס 1986

עצמאי, שכיר!
בקופות הגמל של דיסקונט
הרווח כפול

תמר | גפן | שקמה

1. הטבות מיידיות במס

2. שיטת הערך היומי

אם אתה עצמאי או שכיר, עד סוף שנת המס תוכל להשלים את הפקדותיך בקופות הגמל "תמר", "גפן" ו"שקמה", ולקבל ממס הכנסה החזר המגיע עד 792 שקל חדש* וזה לא הרווח היחיד שלך.

ב"תמר", "גפן" ו"שקמה" – הרווחים שכספך צובר מחושבים ב"שיטת הערך היומי", הבלעדית לקופות הגמל של דיסקונט. שיטה זו מביאה בחשבון כל יום הפקדה, מיום ההצטרפות לקופה ועד ליום משיכת הכסף, וזה אומר שאתה מרוויח פעם נוספת – ויותר שקלים.

נוסף לכך, מקנה לך החברות ב"תמר" וב"גפן" ביטוח חיים בגובה יתרת החשבון, עד לתקרה של 500 ש"ח וביטוח כפל תאונה עד לתקרה של 1000 ש"ח.

הצטרפות לקופות, הגדלת הפקדות או השלמת הפקדות ניתן לבצע בסניף או באמצעות הקו הפתוח של טלבנק דיסקונט 24 שעות ביממה. טלפן 639888 מאזור חיוג (03) או (03)639777 מאזורי חיוג אחרים.

עד 31.3.86 תוכל להשלים הפקדות ב"תמר", ב"גפן" וב"שקמה" עד 20,000.- ש"ח שהיא תקרת ההפקדה השנתית המזוכה בוותק ראשון.

* שווי הטבות המס המגיע לעצמאי המפקיד את המכסימום המותר (1744 ש"ח).

בנק דיסקונט

רון בן־ישי

הארי ששאג

ב־1972, כשנה לפני שפרצה מלחמת יום הכיפורים, נאם סאדאת ואמר במפורש כי בכוונתו „לשחרר בכוח את האדמות הכבושות". אנחנו בישראל, שבויים ב„קונספציה", קראנו את נאומו והוכחנו באותות ובמופתים, כי טכנית אין הוא מסוגל לבצע את איומו ולכן גם לא יעיז לנסות. לא לקחנו ברצינות את סאדאת ואת נאומיו, עד ירייית הפתיחה של מלחמת יום הכיפורים.

די בלקח המר שלמדה מדינת ישראל כשהתעלמה מהצהרת הכוונות האסטרטגית של סאדאת בשעתו, כדי להפעיל את כל מנגנוני האזעקה אחרי נאומו של חאפז אל אסד ביום חמישי שעבר. בנאום שפתח את מושב „מועצת האומה" (הפרלמנט הסורי), היה המאבק המדיני והצבאי בישראל הציר המרכזי. אסד לא דיבר במפורש על השמדת „הישות הציונית", כדרכם של מנהיגים ערביים מאז הוקמה מדינת ישראל. אילו עשה כך, יתכן שלא היה מקום להקדיש לנאומו תשומת לב כזו. אולם היום, כשהנשיא הסורי מפרט תוכנית ארוכת טווח וכלל־ערבית לחיסול כל הישג מדיני וצבאי ישראלי מאז 1967, כדאי ללמוד אותה כמיסמך, ולהתייחס אליה כאל אתרעה אסטרטגית המחייבת את ישראל לנקוט באמצעי זהירות.

□

לפי כל הסימנים ייחסו ומייחסים הסורים עצמם חשיבות רבה לנאום הזה. אסד אינו מרבה לנאום. מדי פעם הוא מעניק ראיון לאמצעי תקשורת זה או אחר, אולם דברים הנאמרים הישר מפיו ומשודרים באמצעי התקשורת הם אקט נדיר, המצביע על חשיבות המסר ועל כוונת המשטר להביאו אל כל שכבות האוכלוסיה, ובעיקר אל הצבא.

תמציתו של המסר הזה באה לידי ביטוי, כאשר אמר הנשיא הסורי: „אנו מאמינים, שעמנו הסורי מסוגל לעימות. יש לנו ידידים בעולם הערבי וכן בארצות אחרות... 12 מיליון סורים מסוגלים להחזיר לעצמם את רמת הגולן".

סוריה טרחה מאז ומתמיד להבהיר, כי אין בכוונתה להשלים עם קיומה של מדינת ישראל. אולם אחרי מלחמת יום הכיפורים הודו מנהיגיה, כי מבחינה צבאית אין סיכוי לעימות כל עוד לא הושג מה שהסורים נוהגים לכנות „איזון אסטרטגי". זמן רב נהגו להבין אצלנו מונח זה כשאיפה סורית להגיע למצב בו תהיה להם היכולת הצבאית להתמודד לבדם עם ישראל. היום כבר ברור, כי ב„איזון אסטרטגי" מתכוונים הסורים למצב בו גודלו ואיכותו של הצבא הסורי, מעמדה הבין־לאומי והבין־ערבי של סוריה והתשתית הכלכלית חברתית שלה – יאפשרו להם להתמודד עם ישראל. המדובר במצב בו סוריה היא מנהיגת המאבק, אך נסמכת על סיוע מאסיבי של העולם הערבי והסוציאליסטי.

□

נראה, כי נאומו של אסד מסמן הכרה סורית כי סוף־סוף הגיע הרגע וה„איזון האסטרטגי" שבו ייחלו לו – כמעט קם והיה לעובדה.

הצבא הסורי השלים פחות או יותר בחודשים האחרונים את תהליך המודרניזציה והגדלת סדר כוחותיו; ובעולם הערבי נראה, שהכל מתנהל לפי תסריטיה של דמשק: מובארק, מגינם של הסכמי קמפ־דיויד נמצא בצרות; ערפאת, שנוא נפשו של אסד, עומד על עברי פי הפחת בתוך אש"ף; יוזמת השלום האמריקנית בהשתתפות ישראל ירדן ואש"ף נכשלה כשלון חרוץ; ירדן משחרת לפיתחה של דמשק ואולי אף תסכים בלית ברירה לשיתוף פעולה צבאי; ואירן, בעלת בריתה של סוריה, מתישה ומחלישה את משטר ה„בעת" בעירק. באשר ללבנון מבטיח אסד, שהדברים „יסתדרו". בינתיים הוא רואה ב„גרושו" של צה"ל מארץ זו דוגמא לחולשתו של ה„ענק" הצבאי המדומה הזה. תמיכתה של ברית־המועצות מאזנת את התמיכה האמריקנית בישראל ובתוך סוריה עצמה הוסלו, לפחות לפי שעה, אוייבי המשטר.

נראה, שהסורים עדיין אינם סבורים שהגיעו לאיזון המיוחל בתחום החברתי והכלכלי, ולכן גם לא הזכיר זאת אסד בנאומו. אבל סביר להניח, כי ההישגים בתחום הצבאי והבין־ערבי די בהם כדי לתת לאסד תחושה, כי סוריה יכולה עתה ליטול על עצמה את מנהיגות העימות עם ישראל.

מתי יבשילו לגמרי התנאים בעולם הערבי, ומתי יעבור העימות לפסים צבאיים? – תשובה לשאלות אלה היא אחת המשימות החשובות ביותר, שקהיליית המודיעין בישראל תצטרך להתמודד עמה בעתיד הנראה לעין.

צבי אל־פלג

אותה הגברת

„בתים במחנה שאטי נראים כמו אחרי רעידת אדמה" — זהו אחד התיאורים שהופיעו בעיתונות בראשית פברואר 1971. מראות כאלה של הרס והרבנן היו תוצאת המבצע הצבאי שערך אז אריק שרון בראש שתי חטיבות.

ב־1970 הוציא שר הבטחון, משה דיין, את תחנות המשטרה מהמחנות ומהכפרים. מיד החלה באותם מקומות מלחמת הכל בכל. קבוצות טרור מזויינות שוטטו ברחובות, הקימו מחסומים, החרימו רכוש, חטפו אנשים ואפילו הקימו בתי־דין שדנו „נאשמים" שונים למוות. המחבלים מתלגי אש"ף השונים — וגם ליסטים בודדים — שלטו שם שילטון ללא מצרים.

הסיבה להוצאת תחנות המשטרה היתה אמונת השר, שניתן לקיים „אורח חיים משותף" ולהיות „כובש נאור" על־ידי נוכחות מינימאלית של השלטון הישראלי בריכוזי האוכלוסיה הערבית. „מדיניות אי־התערבות" במערכת האזרחית. ביטוי לגישתו זו הופיע בחוברת שיצאה לאור בהוצאת משרד הבטחון — „שלוש שנות מימשל צבאי 1967—1970". שם נאמר בין השאר:

„כל נוכחות של השילטון הישראלי — בנייני המימשל, סמלים, משמר של המפקדה הצבאית — יש בה כדי ליצור נקודת חיכוך והתנגשות בין השילטון לתושבים... כל־אימת שהדבר ניתן, יש להיעלם מעל פני השטח..."

אילו הצליח הניסיון של 1970, היו קוראים לכך משהו כמו „אוטונומיה חד־צדדית". אבל הנסיון נכשל ושרון נקרא לכבוש בשנית את רצועת־עזה מידי אירגוני הטרור.

כאשר מרבים לעסוק בימים אלה בנושא האוטונומיה החד־צדדית, אי־אפשר שלא להיזכר במאורעות 1970—1971. במשך חודשים נמשך גל פיגועים, שאילץ אותנו לסלול כבישים העוקפים את ריכוזי האוכלוסיה; ישובים קרובים הורו להקים גדרות בטחון; וקורסים של צה"ל פרוץ כדי שחניכיהם ישלחו לתפקידי שיטור ודיכוי. מי שביקש „מדיניות אי־התערבות", גרם להתערבות מאסיבית — ומי שהבטיח „כיבוש נאור", הביא לכך שבעולם יצא שמנו לשימצה ככובש גס ואכזרי.

אם תגשם אוטונומיה חד־צדדית ברוח הדיבורים המתפרסמים בימים אלה, צפוי שיקרה אחד מהשניים: או שיקרה מה שקרה ב־1970 וישראל תיאלץ לשלוח את צבאה כדי לכבוש את השטחים מידי אירגוני הטרור; או שאש"ף יקים בהם [illegible], אשר יכריז חיש מהר על הקמת מדינה פלסטינית. „מדינה" כזאת תזכה תוך שעות להכרת מדינות רבות בעולם וישראל תמצא את עצמה כמי שסייעה להקמת מדינה פלסטינית — אבל בלי מו"מ ובלי כל תמורה.

ברירה נוספת תהיה להחזיר בכוח את שלטון צה"ל לשטחים — לקול זעקות העולם כולו. נוכח הקיפאון בתהליך המדיני, ובהנחה שהמצב הקיים לא טוב לישראל, אוטונומיה היא דרך לצאת מהמבוך. אבל כדי לא לחזור על משגות של 1970, צריך צד שני לאוטונומיה. מי יהיה הצד השני? אש"ף אינו צד כזה. המנהיגים בשטחים המוכנים להכיר בישראל ומבקשים להביא לסיום המצב הנוכחי, חוששים מידו המענישה של אש"ף. המוצא היחיד הוא: לעשות את כל הדרוש כדי להסיר את אימת אש"ף מהתושבים; לאפשר להם ניהול [illegible] בניפוי ירדני — אשר בכל הנראה ינתן להם.

בין ירדן לאש"ף היו ישנם ניגודים עקרוניים. האחווה השחורה [illegible] בין חוסיין לערפאת אינה שונה מן האחווה ששררה בין קין להבל. אלא שעל ישראל לא רק למנוע [illegible], אלא באמת להיות „המפלה [illegible]" בשטחים — כדי שלא [illegible] לדבר צומה, כדי [illegible] שיאפשר לה לצאת משם.

תגובות

השחיקה אינה נוגעת להם

נתבשרנו שהמיתון וההקפאה כלל לא נגעו בנושאי משרות בכירות בעלי מכוניות צמודות, שמספרם נאמד בכ־50 אלף עובדים. וועדת הכספים של הכנסת ופקידי האוצר, אישרו לעצמם ולאחרים הטבות מופלגות – תוך התעלמות מהתכנית הכלכלית ומשחיקת השכר, ותוך אפלייה ברורה משאר עובדי המשק.

בין בעלי המכוניות הצמודות וההטבות העילוות נמצאים הבכירים של מפעלים ומוסדות כושלים או בעלי „החובות הגדולים", כגון: סולל בונה, צים, בנקים וכו'; ומספרם המשוער מגיע לכדי 30 אלף עובדים.

ההטבה בגין מכונית בינונית מסתכמת בסכום של כ־6,500 דולר לשנה, דהיינו: סכום של 325 מיליון דולר. ולגבי העובדים במפעלים כושלים בסכום של 195 מיליון דולר.

כאשר עובדים מובטלים דורשים וזועקים לעבודה ממש – יש למנוע את הכזכו ואת השערורייה במתן ההטבות במכוניות הצמודות וכן לבכירים במפעלים בעייתיים.

חיפה — יהודה דבורה, עו"ד

■ **עוד הבדל קטן**

מלבד „ההבדל הקטן" שמזכיר אריה נאור, מזכיר ממשלת בגין לשעבר („ידיעות אחרונות", 27 בפברואר), דהיינו, ההבדל בין מילוי מדוייק של המשימה שהוטלה על שר הבטחון, יצחק רבין, על־ידי ממשלת פרס־שמיר; לבין אי־מילוי המשימה שהוטלה על שר־הבטחון, אריק שרון, על־ידי ממשלת בגין – ישנו עוד הבדל.

ראש־הממשלה פרס לא הכריז עם כניסת צה"ל ללבנון בפברואר 1986 את שהכריז בגין ביוני 1982: שמטרתנו להשיג שלום רישמי עם ממשלת לבנון מאוחדת, שבצילו תשקוט הארץ ארבעים שנה ו„לא עוד קטיושות".

וזה הבדל „קטן" בנוסף לעדותו של נאור, שכל־כך קל היה כביכול לרמות את ראש־הממשלה, מנחם בגין.

הרצליה — צבי שילוח

■ **משקל נגד למחנה השמאל**

הבעייה העיקרית אינה כהנא האיש, המבייש את שמה של המדינה ועמה. השאלה המרכזית היא, כיצד הצליח למצוא תומכים כה רבים בקרב הנוער שלנו.

אחת הסיבות העיקריות לנהירת הצעירים אחריו, היא תגובת הזעם והכאב נגד הרציחות האכזריות של יהודים בידי מחבלים. אך ישנה סיבה נוספת.

הוכחה חותכת לחלקו של השמאל בצמיחת הכהניזם מצאתי בירחון נוער דתי־ציוני „נעורים" – כתב־עת בעל רמה וגישה מתונה – שבדק, באמצעות סקר, מה חושב הנוער על כניסתו של כהנא לכנסת. להלן מיקצת מהדברים שפורסמו:

מיכל גרפונו: „אני מעריכה מאוד את דעותיו של הרב כהנא, במיוחד את יחסו לערבים, אך אני חושבת שדרך פעילותו קיצונית מדי. אם יש בכנסת אנשים כמו יוסי שריד ושולמית אלוני חייב, ואני מרגישה חייב, להיות אחר כמוהו בכנסת". מתי אפלג: „לדעתי דעותיו מוגזמות, אך צריך שיהיה אדם כמוהו בכנסת שידע לענות לשמאלנים היושבים שם". מאיר: „כניסתו לכנסת היא תשובה טובה למפלגות כמו ר"צ והרי"ש. לדעתי, אילו לא היו קיימות מפלגות השמאל הקיצוני – לא היה מקום לכהנא בכנסת".

מן הראוי לשים לב, שגם המחייבים את כניסתו לכנסת אינם מתלהבים ממנו כל־כך, אלא תומכים בו כמשקל נגד לאנשי השמאל, המרעישים עולמות נגד כל דבר בלתי־חוקי שהיהודים עושים נגד ערבים.

תל־אביב — דב יוספי

■ **המבצע הנקיון בעיצומו**

בתגובה תחת הכותרת „בא לשכונה ראש־הממשלה" („ידיעות אחרונות", 26 בפברואר) טענו שניים מתושבי השכונות, שהעירייה נכנסה לשכונה ג' והחלה לנקות רחובות, לתקן כבישים ותאורת רחוב וכיו"ב, לקראת ביקורו של ראש־הממשלה בשכונה, על כך ברצוני להעיר:

א. עיריית תל־אביב יצאה במבצע נקיון ואחזקה במסגרת איכות החיים והסביבה, בתאריך 22.12.86, דהיינו לפני למעלה מ־2 חודשים, ואת עוד לפני שעלה בדעתו של ראש־העיר, שלמה להט, להזמין את כבוד ראש־הממשלה.

ב. גם עכשיו המבצע נמשך והוא עדיין בעיצומו, כך שאין שום קשר לגישה זאת. [illegible] שאין שום פסול בכך שמנקים לקראת ביקור אורח רם מעלה.

תל־אביב — ישראל רהט

[illegible]

תיבת תלונות מיוחדת לנשים נבגדות

– מאת כתב „רויטר" בג'קרטה –

מושל בנדונג, בירת מחוז דרום־יאווה באינדונזיה, הורה להציב במשרדי המינהל המחוזי תיבת־מכתבים מיוחדת, המיועדת לנשים, המבקשות להתלונן נגד בעליהן הבוגדניים.

המושל הודיע על החידוש בכנס של ראשי כפרים, שהתקיים בסוף השבוע שעבר.

לדבריו, הגיעו לאוזניו סיפורים רבים על פקידים מקומיים, שמצאו להם מאהבות צעירות, והוא מבקש לתת לנשים המרומות הזדמנות להתלונן נגד בעליהן.

הדו"ח הלא־מסוכן על הסיכון הסביבתי של הכורים הגרעיניים

– מאת יוחנן לחב, כתבנו בלונדון –

דליפתם של גאזים ונוזלים רדיואקטיביים מכורי חשמל ומיתקנים גרעיניים אחרים אינה יורדת מהכותרות בבריטניה ואין כמעט שבוע שלא נמסר בו על תקלה זו או אחרת.

חרף הסבריהם של מפעילי המיתקנים, לפיהם „התקלות אינן מסוכנות", מספר המתים מסרטן בקירבתם של כורים אלה גבוה בהרבה מן התמותה הממוצעת במדינה. ילדים רבים נולדים באותם אזורים עם מומים.

הטענה החמורה ביותר נגד מפעילי הכורים הגרעיניים נשמעה בימים אלה: העיתון „גרדיאן" גילה דו"ח שנגנז ובו נאמר, כי כורים ישנים, המשמשים לייצור חומר־נפץ גרעיני, עלולים ליהרס במיקרה של רעש אדמה ולגרום לאסון גדול. הסיכוי שאסון כזה יתרחש הוערך ע"י המדענים בין אחד לאלף לבין אחד ל...מאה. וזה סיכון שנחשב למציאותי.

מזמיני הדו"ח לא קיבלו את מסקנותיו ודרשו את שינוי שיטת החישוב כדי לקבל, כפי שאכן קיבלו, דו"ח אחר שקבע, כי אין סכנה מוחשית...

בן 16 הרג את חברו – וניתלה

– מאת כתב „רויטר" בדאקה –

בית־משפט בדאקה, בירת בנגלה־דש, גזר עונש מוות בתלייה על תלמיד בן 16, שהרג את חברו. גזר־הדין הוצא לפועל בחצר בית־הכלא של דאקה.

העניין החל, כאשר בבית־הספר, שבו למדו שני התלמידים, נערכה תחרות־מיבחן. מוחמד סלים הפסיד בתחרות. הוא כל כך זעם על חברו המנצח, עד כי הטביע אותו בבריכה. סלים נעצר, הובא לפני בית־דין צבאי, וזה גזר עליו עונש מוות.

רשת הסמים שנחשפה פעלה 15 שנה

מאת כתב „יו.פי." בניצה –

משטרת ניצה, צרפת, הצליחה לחשוף רשת מבריחי סמים, אשר ב־15 השנים שחלפו הפיצה טונות של הרואין וחשיש באירופה, בארה"ב ובאוסטרליה.

ברשת פעלו למעלה מ־100 סוחרים ועוזריהם והיקף ההברחות בשלוש השנים האחרונות עלה על 30 מיליון דולר. מקורם של הסמים היה בלבנון ובפקיסטאן.

הסמים הוברחו במיכלים, שנדף מהם ריח אשר טישטש את ריח הסמים.

הפצת הסמים בשלוש יבשות נעשתה באמצעות כמה וכמה חברות פיקטיביות.

החקירה התנהלה במקביל בכמה ארצות וחברי הרשת זוהו לבסוף בעקבות בדיקת ההעברות הבנקאיות שלהם בביירות, בג'נבה, בניו־יורק ובלונדון.

אף כי זוהו למעלה מ־100 חברי הרשת, עד כה נעצרו רק שלושה מהם.

לווייתן נדיר מת על החוף

לווייתן נדיר ביותר, עד כדי כך שרק כמה עשרות פעמים נראו כמותו על־ידי בני־אדם – עלה על היבשה ומת, באחד החופים של לינקולן סיטי במרכז מדינת אורגון בארצות־הברית. אורכו של הלווייתן כ־5 מטרים ומשקלו 2 טונות.

מכסיקו – ספקית הסם של ארה"ב

מכסיקו היא המקור העיקרי של סמי המריחואנה וההרואין בארה"ב – נאמר בדו"ח ממשלתי על הברחת הסמים לארה"ב שפורסם בוושינגטון. מדובר בהברחת סמים בהיקף של אלפי טונות בשנה.

60 שנה בעליית־גג

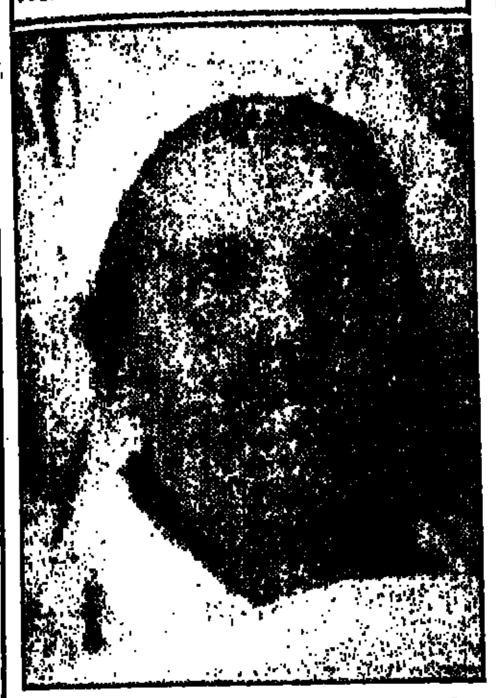

● 60 שנה היתה אליזה פטורה, היום בת 74 (בתמונה), כלואה בעליית־גג, בחווה קטנה בדרום איטליה. בני משפחתה העבירו אותה לשם לאחר שנפגעה בכדור רובה בפניה והם התביישו במראה שקיבלה כתוצאה מכך.

(תצלום־רדיו סיץ)

השימושים הנכונים של חדר־המיטות

– מאת כתב „יו.פי." בלוס־אנג'לס –

בחדר־המיטות יש להשתמש אך ורק לשם שינה ואהבה – אומר ד"ר דונלד בליוויז מאוניברסיטת סטנפורד בקליפורניה, שחקר את מינהגי השינה של אנשים בני 65 עד 90, הסובלים מנדודי־שינה, עצבנות וקשיים אחרים.

לדבריו, רבים מן הסובלים מתופעות אלו נוהגים לקרוא במיטה או לערוך חשבונות ועבודות אחרות.

„אני ממליץ על הגיינה של השינה. פירוש הדבר, שאנשים יכנסו לחדר־המיטות רק כשהם עייפים ורוצים לישון", אומר ד"ר בליוויז. היכולת להירדם בשינה עמוקה הולכת ופוחתת עם הגיל והחוקרים מצאו, כי הירידה בכושר ההירדמות מתחילה כבר בגיל 25.

לעומת זה, לא נמצאו הבדלים בין צעירים וזקנים ב„תנועות־עיניים מהירות", דהיינו שלב החלומות. על פי המדידות, החלומות מופיעים בממוצע אחת לשעה וחצי.

החוקרים מצאו עוד, כי עם הגיל גוברת הנטייה לנחור בשינה – אצל הגברים יותר מאשר אצל נשים. נקבע גם, כי הנחירה קשורה במתחים נפשיים.

רבים מן האנשים הזקנים המתקשים להירדם, נוהגים לשתות משקאות חריפים לפני השינה. אומנם, יש בכך כדי לסייע להם להירדם – אך זוהי השפעה קצרת־מועד וכאשר היא נפסקת, חוסר־השינה עוד גובר – סבור ד"ר בליוויז.

מומלץ לאנשים מבוגרים להימנע מ„תנומות" במשך היום ולאגור את כל הכמיהה לשינה לפרק זמן מסוים אחד. רצוי לשמור על סדירות הכניסה למיטה והקימה. בדרך זו תיווצר זיקה בלבדית בין חדר המיטות לבין השינה – אומר ד"ר בליוויז.

יותר מדי אמריקנים מגיעים לכלא

– מאת יעקב אילון, ניו־יורק –

אחד מכל 35 גברים בארה"ב כלוא, משוחרר על תנאי, תחת השגחת קצין־מבחן או נושא תיק רישום פלילי כלשהו – כך עולה מסטטיסטיקה שפורסמה באחרונה משרד־המשפטים האמריקני.

בשנת 1984, מתברר, היו 2.3 מיליון גברים ו־323 אלף נשים בבתי־כלא או תחת השגחה צמודה אחרת של השלטונות, כגון קצין־מיבחן.

ב־1984 חל גידול של שמונה אחוזים בשיחרורים־תחת־השגחה וגידול של תשעה אחוזים במספר האסירים. לא ברור אם מספרים אלה מושפעים מהעובדה שבתי־הכלא בארה"ב סובלים מ„התפוצצות־אוכלוסין". שירות בתי־הסוהר של ארה"ב מזהיר זה זמן, כי אינו מסוגל לעמוד בקצב שמכתיבים לו בתי־המשפט והמשטרה – יותר מדי אסירים מגיעים למספר קבוע של בתי־כלא שאינו גדל.

אלאופ מחקר ופתוח (1986) בע"מ
חברה בת של
אלאופ - תעשיות אלקטרו-אופטיקה בע"מ
הודעה בדבר פרסום תשקיף

החברה תשקיע את מלוא תמורת ההנפקה באל-אופ — תעשיות אלקטרו-אופטיקה בע"מ (להלן "אל-אופ"). התמורה מהנפקה זו מיועדת למחקר ופתוח תעשייתי באל-אופ. על המשקיע לחיות מודע לסיכון הכרוך ברכישת יחידות בחברה המשקיעה במחקר ופיתוח, אשר יתכן ולא ישא כל פרי. אין כל ערובה כי אומדן המכירות של אל-אופ כמפורט בתשקיף ובאומדן התשואות למשקיע הכלול בו אכן יתממשו (ראה סי 25 בתשקיף). מכירות אל-אופ תלויות בין היתר ברכישותיה ובתקציביה של ממשלת ישראל, שהינה הלקוח הגדול ביותר של אל-אופ. בשנת 1984 היוו המכירות הישירות לממשלת ישראל כ-50% מכלל מכירות אל-אופ ובשנת 1985 כ-60%.

על פי התשקיף מוצעות 440,000 מניות רגילות רשומות על שם בנות 0.01 שקל חדש ע"נ כ"א, להלן ("המניות") יחד עם סדרה של 440,000 אגרות חוב רשומות על שם צמודות לדולר או למדד המחירים לצרכן לפי הגבוה מביניהם שאינן נושאות ריבית, בערך נקוב של 15 שקל חדש כ"א (להלן "אג"ח"), בתמורה כוללת של סכום בשקלים חדשים השווה ל-11 מיליון דולר.

ניירות הערך מוצעים ב-440,000 יחידות (להלן "היחידות") כאשר כל יחידה מורכבת ממניה אחת ומאגרת חוב אחת.

כל אג"ח בע"נ של 15 שקלים חדשים המהווים 10 דולר ביום 23.2.86 תפדה כשהיא צמודה לדולר בסכום בשקלים חדשים השווה ל-10 דולר או בערכה הנקוב בשקלים חדשים צמוד למדד המחירים לצרכן לפי הגבוה מבין שניהם כמפורט בסי 2.1.1 בתשקיף.

פדיון אג"ח יהיה ביום 1.3.92. פדיון אג"ח מובטח בשיעבוד צף על נכסי אל-אופ מחקר ופתוח (1986) בע"מ (להלן "החברה") ובערבות חברת האם אל-אופ המובטחת בשיעבוד צף בדרגה אחרונה על נכסי אל-אופ. כל נכסי החברה יועברו כהלואה לאל-אופ (ראה סי 8.2 בתשקיף).

היחידות תונפקנה בשלוש סדרות אשר הראשונה בהן תפתח ב-9 במרץ 1986 והאחרונה תסגר ב-30 במאי 1986. יחידות שתמורתן המלאה תשולם לחברה עד ליום 2.4.86 יהיה מחירן בשקלים חדשים סכום השווה ל-25 דולר היחידה. החל מ-3.4.86 יעלה מחירה של היחידה ב-0.5 דולר מדי סדרה, ביום הראשון לפתיחת החתימות בכל סדרה (ראה סי 2.2.2 בתשקיף).

בתשקיף זה דולר פרושו דולר של ארה"ב (כמוגדר בסי 2.1.6 בתשקיף).

בכפוף לתנאים שקבעה הבורסה לניירות ערך בע"מ (להלן "הבורסה"), ניירות הערך הכלולים ביחידות על-פי תשקיף זה ירשמו לראשונה למסחר בבורסה סמוך לאחר תום שלושה חודשים מיום סגירת החתימות על פי תשקיף זה.

ניירות הערך הכלולים ביחידה יוקצו סמוך לאחר רכישתם. עד למועד רישומם למסחר בבורסה כאמור לעיל, יופקדו ניירות הערך האמורים בנאמנות ולא יותר ביצוע כל עיסקה בהם, או שעבודם למעט העברה על פי דין.

המניה ואג"ח שביחידה יסחרו בבורסה במאוחד. הבורסה קבעה כי שער הבסיס למסחר ביחידות ביום המסחר הראשון מבוסס על 40% ממחיר ההנפקה של היחידה האחרונה שתמכר לציבור ועל התאמות אחרות כפי שקבעו ע"י הבורסה (ראה סעיף 2.7.4 בתשקיף). אין בשער זה כדי לחוות מודד לגבי שוויה של היחידה. המחזיקים ביחידות יהיו זכאים לדיבידנד שמקורו בתמלוגים שתקבל החברה מאל-אופ עפ"י הסכם המפורט בסי 26 בתשקיף. החברה תחלק 35 יום לאחר מועד סגירת החתימות או ב-6.7.86, לפי המוקדם מביניהם, דיבידנד ביניים מובטח בסך 1.76 דולר ברוטו בגין כל מניה על חשבון דיבידנדים שיחולקו לבעלי המניות וזאת מהתמלוגים אשר יועברו לחברה ע"י אל-אופ, על פי ההסכם לביצוע המחקר והפיתוח. התמלוגים עפ"י תשקיף זה אינם תלויים בתוצאות מחקר ספציפי כי אם מבוססים על מכירות אל-אופ כמפורט בסי 26 בתשקיף. התמלוגים לחברה יהיו בשיעור של 4%, 2%, 1%, 0.5%, ו-0.4% לפי תקופות מתוך הגידול במכירות אל-אופ מעבר לבסיס מכירות שנת 1984 הנשחק בששית מדי שנה החל משנת 1986 למעט מכירות של מערכות לתעשיה (ראה סי 26 בתשקיף).

על פי חוק מס הכנסה (הטבות להשקעה בניירות ערך שתמורתם נועדה למחקר מדעי), תשמ"ד-1983 (להלן "החוק") רוכשי ניירות ערך במקור מהנפקה זו יהנו מהטבות במס הכנסה בהתאם להוראות החוק (ראה סי 2.8 בתשקיף). הטבות אלה אינן מוקנות לרוכש יחידות בשלב המסחר בבורסה.

כמקובל בהחלטות השקעה, על המשקיע לשקול את השלכות המס על השקעתו ועל פירותיה לרבות השלכותיו של חוק מס הכנסה (תיאומים בשל אינפלציה) (הוראת שעה) תשמ"ה-1985 (ראה סי 2.8 בתשקיף).

לאל-אופ הזכות למנות את כל הדירקטורים בחברה לתקופה של 7 שנים (ראה סי 5.5.1 בתשקיף). מרבית חברי הדירקטוריון של החברה הינם דירקטורים חיצוניים לאל-אופ.

התמורה מהנפקה זו מיועדת למימון חלק מתכנית המחקר והפיתוח של אל-אופ בהיקף של 14.7 מיליון דולר (ראה סי 11.1.3 בתשקיף). אל-אופ תשתתף במימון תכנית המחקר והפיתוח ממקורותיה בסכום השווה לשליש מהסכום שיגוייס בהנפקה על-פי תשקיף זה.

תמורת ההנפקה נטו תופקד בפקדון במשרד האוצר ("האוצר") ותועבר לחברה לצורך השקעה באל-אופ לביצוע המחקר והפיתוח בהתאם להתקדמותו (ראה סי 8 בתשקיף). אל-אופ תמשיך בביצוע המחקר והפיתוח עד למלוא סכום המחקר והפיתוח נשוא ההנפקה גם אם לא יגוייס מלוא הסכום עפ"י תשקיף זה.

היה והכמות הכוללת של היחידות שתרכש עפ"י תשקיף זה תקטן מהכמות המוצעת, יקטן חלקה של החברה בתמלוגים המגיעים לה מאל-אופ באופן יחסי כאמור בהסכם לביצוע המחקר והפיתוח (ראה סי 26 בתשקיף).

בעת פדיון אג"ח מתחייב רוכש היחידה להציע לאל-אופ את המניה הכלולה בכל יחידה תמורת הסך של 0.01 שקלים חדשים שהוא ערכה הנקוב ואל-אופ התחייבה לרכוש את המניה כאמור.

הנפקה זו הינה הנפקה ראשונה של החברה לציבור.

בתום שבע שנים, יוצע לאסיפה הכללית של החברה לפרק את החברה.

רישום היחידות בבורסה כפוף לתנאים שקבעה הבורסה (ראה סי 2.1.3 בתשקיף).

החתמים התחייבו לרכוש או לגרום לכך שחברות בשליטתם ירכשו מאת החברה יחידות המוצעות בתשקיף זה בסכום של 8 מיליון דולר מעבר לסכום רכישת היחידות ע"י העובדים (ראה סי 2.3.1).

סך כל העמלות שתשלם החברה עבור שרותי חיתום, הפצה, ניהול ורכוז לא יעלה על 7.25% מסכום היחידות המובטחות בחיתום ו-4.75% מסכום היחידות שאינן מובטחות בחיתום כאמור (ראה סי 2.5 בתשקיף).

הסכום המירבי של כל ההוצאות הקשורות בהנפקה לא יעלה על 10% מתמורת כל ההנפקה.

הנאמן לאגרות החוב: החברה לנאמנות של בנק לאומי לישראל בע"מ.

החתמים:
בנק לאומי לישראל בע"מ — (מנהל קונסורציום — הבנק המרכזי)
הבנק הבינלאומי הראשון לישראל בע"מ — (מנהל קונסורציום)
בנק הפועלים בע"מ
בנק המזרחי המאוחד בע"מ
בטוחות ניירות ערך והשקעות בע"מ

בקשות לרכישת היחידות המוצעות על פי התשקיף תוגשנה לחברה על ידי הציבור בצירוף התמורה, כמפורט בתשקיף. את הבקשות יש להגיש לחברה באמצעות אחד מסניפי הבנקים או חברים אחרים בבורסה לניירות ערך בת"א או במישרין לחברה במשרדיה בכל אחד ממועדי החתימות, כמפורט בתשקיף, משעה 08:30 ועד 12:30.
עותק מהתשקיף והחיתר לפרסומו הוגשו לרשם החברות.
ניתן להשיג העתקי תשקיף במשרדי חברי הבורסה לניירות ערך ובמשרדי החברה.
תאריך: 2.3.86

המונים בברזיל בזזו חנויות שהפקיעו מחירים

גם ברזיל הוציאה צו הקפאת מחירים ושכר במאבק נגד האינפלציה

– מאת כתב „אי.פי." בריו דה־ז'נירו –

תושבים נזעמים בריו דה־ז'ניירו, ברזיל, בזזו שלושה סופרמרקטים ובעיר סאו־פאולו נעשה נסיון לפרוץ לשלוש חנויות כלי־בו, במחאה על שמנהלי החנויות העלו מחירים, על אף צו־ההקפאה של הממשלה.

הצו להקפאת השכר, המחירים והמיסים ניתן בסוף השבוע שעבר, במסגרת תוכניתה החדשה של הממשלה לבלימת האינפלציה והנהגת מטבע חדש. הקרוזדו החדש שווה אלף קרוזרו ישנים.

מפקד משטרת ריו דה־ז'ניירו ציין, כי מעשי הביזה התחוללו בכל חלקי העיר, לאו־דווקא ברבעי־העניים. מחנויות הכל־בו נלקחו סחורות בשווי רבבות דולרים. במיקרה אחר רוקנו המונים נזעמים חנות המבורגרים, שבה הועלו המחירים. מפגינים אחרים פרצו לסניפים של בנקים.

בסאו־פאולו הצליחה המשטרה להגיע לסופרמרקטים בעוד מועד ולמנוע את מעשי הביזה.

המשטרה עצרה 27 מנהלי חנויות, שהואשמו בהעלאה בלתי־חוקית של המחירים.

נשיא ברזיל, חוזה סארני הודיע, כי ההקפאה תימשך בלי הגבלת זמן ועל מפירי הצו ייגזרו עונשי־מאסר חמורים. הוא קרא ל־138 מיליון תושבי ברזיל „לשמש שוטרים מתנדבים" ולדווח על כל העלאת מחירים.

התאבד סוכן סי.איי.אי. שהורשע בריגול

איש סוכנות הביון המרכזית בארה"ב (סי.איי.אי.) שיצא לגימלאות לאחר 30 שנות שירות ואחר־כך הורשע בריגול למען סין התאבד בתאו.

לארי וו־תאי צ'ין הודה, כי מסר מיסמכים חסויים למנהיגים סינים תמורת כסף.

הוא נתגלה ללא רוח־חיים בתא־המעצר שלו, בעיירה מנסאס, במדינת וירג'יניה. הוא מת לאחר שכיסה את ראשו בשקית פלסטיק – ונחנק.

לפני שבועיים הורשע צ'ין על־ידי חבר מושבעים ב־17 סעיפי אישום בריגול, השתמטות מתשלום מס ואי דיווח על השקעות בבנקים בהונג־קונג, שם הסתיר את רווחיו.

ריצה נגד האיידס

● ברנט ניקולסון ארל, נושא דגל אמריקני על חזהו, יוצא מחזית בית עיריית ניו־יורק לריצה בת 10,000 מיל (16 אלף ק"מ) ברחבי ארה"ב, כדי לאסוף בדרך זו כספים למלחמה באיידס. (תצלום־רדיו אי.פי.)

הבוס של המאפיה בניו־יורק עומד לדין בגלל סיכסוך־חניה...

– מאת יעקב אילון, ניו־יורק –

ג'ון גוטי בן ה־44 הוא, כידוע, הבוס של המאפיה בניו־יורק מאז שנרצח קודמו – פול קסטלאנו. בימים אלה עומד הבוס למשפט שנראה שולי ומגוחך לעומת עיסוקיו היומיומיים: גוטי נאשם שהשתתף בריב קולני רווי קללות על מקום חניה בניו־יורק, לפני שנתיים.

אלא שהמאפיה אינה יודעת סתם לריב – טוען התובע במשפט. האיש שמכוניתו של גוטי חסמה את דרכו בחניה־כפולה, נפל קורבן למכות נמרצות ולשוד של 325 דולרים שהיו בכיסו.

הוא בסך־הכל צפר כדי שגוטי ואיש נוסף שהיה איתו יזיזו את מכוניתם. השניים יצאו מבר סמוך, היכו את הנהג, שדדו אותו וחזרו לבר. מאוחר יותר הם נעצרו ע"י המשטרה. אז, כשגוטי היה רק „קטסן" במשפחת גמבינו לא עורר המעצר התעניינות רבה. אך המשפט עדיין נמשך ולא זו בלבד – התובע טוען, כי אותו נהג קיבל איומים מפורשים על חייו וכי לפני זמן לא רב נחתכו המעצורים במכוניתו.

פרקליטיהם של שני אנשי המאפיה מצליחים לגרור את המשפט על־פני תקופה ארוכה. כעת הם מבקשים, כי חברו של גוטי יישפט לחוד, מפני שהמושבעים במשפט הושפעו מהפירסומים הרבים סביב קשריו של גוטי לצמרת המאפיה.

אשה שחייתה עם פושע על אי בודד זוכתה מאשמת רצח

סטפני סטירנס, בת ה־39, שלפני 12 שנה נקלעה עם אסיר נמלט לאי נידח באוקיינוס השקט, זוכתה בסוף השבוע שעבר מן האשמה, שסייעה לאסיר הנמלט לרצוח אשת אמידה, כדי לגנוב את היאכטה שלה ולחזור לציביליזציה.

על־פי כתב־האישום, סייעה סטפני לבאק ווקר לרצוח ב־1974 את אלינור גרהם, באי פלמירה, כ־1700 ק"מ דרומית־מערבית מהוואי.

ווקר וסטפני סטירנס נעצרו בהוואי, לאחר שהגיעו לשם על סיפונה של היאכטה, שגנבו מאלינור גרהם ובעלה מלקולם. גופתה החרוכה של אלינור גרהם נמצאה כעבור זמן־מה במיפרץ פלמירה, בעוד שגופת בעלה לא נמצאה מעולם.

התביעה טענה, כי סטפני ובאק ווקר – שנמלט לאחר שהואשם בעיסקי־סמים – חיו בבדידות בפלמירה וניזונו מדגים ומאגוזי קוקוס, כאשר בני־הזוג גרהם הגיעו לאי ביאכטה שלהם. בני־הזוג גרהם נעלמו באוגוסט 1974.

סטפני סטירנס טענה בכל שלבי משפטה, כי היא סברה, שהם טבעו בים שעה שיצאו לדייג ולא ידעה, שהם נרצחו, עד שנמצאה גופתה של גב' גרהם.

איטליה במקום השלישי באירופה – בחולי האיידס

– מאת יוסי באר, כתבנו ברומא –

ב־8 החודשים האחרונים גדל מספר חולי האיידס באיטליה פי 8. נתונים אלה של איגוד הבריאות העולמי מדאיגים מאוד את תושבי איטליה.

בדו"ח שפירסם האיגוד נאמר מתברר שאיטליה היא עתה במקום השלישי באירופה מבחינת חולי האיידס – 169 חולים. זאת, אחרי צרפת, שהיא במקום הראשון עם 466 חולים וגרמניה במקום השני עם 295 חולים.

את המקום הרביעי, אחרי איטליה, תופסת בריטניה, עם 160 חולים.

עוד מציין איגוד הבריאות העולמי, שאשתקד מתו באיטליה 58 בני־אדם ממחלה זו.

סקרים של משרד־הבריאות האיטלקי מצביעים על כך שרוב חולי האיידס במדינה הם נרקומנים המעבירים את הנגיף כשהם משתמשים במזרקים משומשים.

משרד־הבריאות הציע לחלק חינם מזרקים חד־פעמיים לנרקומנים, אולם עד עתה לא נעשה דבר בעניין.

הלורד הישיש נשא לאשה את מזכירתו מלפני 40 שנה

שר המשפטים של בריטניה, לורד היילשם, בן ה־78, התחתן בפעם השלישית והפעם נשא אשה שעבדה כמזכירתו לפני 40 שנה.

לורד היילשם הוא אחד השרים המקורבים ביותר לראש־הממשלה, מרגרט תאצ'ר. הוא נשא לאשה את דאירדרה שאנון, 57, המשתייכת לכנסיה הקתולית. טקס הנישואין נערך בלונדון.

שאנון, שהיא כיום מזכירה בכירה במוסד מחקר בלונדון, החלה לעבוד בשביל לורד היילשם ב־1946, כאשר החל לעבוד כעו"ד, בשם קווינטין הוג. היא נשארה ידידה קרובה של המשפחה לאחר שפרשה ממקום העבודה זה.

כאשר נשאל אם אינו סבור שהוא קצת זקן בשביל להתחתן שוב, השיב לורד היילשם: „אדם צריך אשה הרבה יותר כאשר הוא מגיע לגילי".

סטבילובוס
עט ההדגשה הטוב ביותר

סטבילובוס הוא עט הדגשה עם מגוון תכונות בלעדיות, שהפכו אותו לעט הסימון המוכר ביותר בעולם:

★ סטבילובוס - צבע פלורוצנטי זוהר, עמיד במיוחד.
★ סטבילובוס - כמות גדולה ביותר של דיו.
★ סטבילובוס - מבחר של ששה צבעים זוהרים.
★ סטבילובוס - מבנה בלעדי שטוח עם מכסובב שחור.

הדגש החזק של סטבילובוס מקפיץ מתוך הטקסט רק את מה שחשוב באמת, וגם אם אינך קורא את כל הטכסט, מאפשר לך הסימון בסטבילובוס לאתר מיד את הנושא, וכך לקרוא ללא כל קושי רק את העיקר.
אם גם אתה אדם עסוק הזקוק רק לעיקר, אל תסתפק בחיקויים - בקש את סטבילובוס:

סטבילובוס - דגש חזק על העיקר

להשיג בכל החנויות המובחרות לכלי כתיבה ולציוד משרדי.
היבואנים: י. ברמן בע"מ
שוקן 32 ת"א 66556, טל' 836457,833938

Schwan-STABILO

חברות הביטוח „מתלבשות" על הסוכנים שלהן

תובעות להטיל פיקוח על פעולותיהם של סוכני הביטוח □ תזכיר שהוכן ע"י ראשי הענף: „טובת הציבור דורשת שלא לתת בידי הסוכנים כספים בסכומים גבוהים..."

מאת בני ברק

חברות הביטוח דורשות להטיל פיקוח על פעולתם של סוכני הביטוח ולחייבם, בין היתר, במתן ערבויות לחברות הביטוח, על מנת להבטיח שכספים המשולמים לסוכנים על ידי המבוטחים, אכן יגיעו ליעדם.

בימים אלה החלה לפעול ועדת משנה ליד ועדת החוקה של הכנסת, במטרה להנהיג רביזיה בכל חוקי הביטוח.

איגוד חברות הביטוח הקים ועדה מטעמו עליה הוטל להכין תזכיר שיוגש לועדה ובו השגותיהן והצעותיהן של חברות הביטוח לגבי שינוי החקיקה.

בדיון שנערך בנושא זה בוועד המרכזי של חברות הביטוח, הועלתה הטענה כי כיום אין למעשה כל פיקוח על פעולותיהם של סוכני הביטוח, באשר להעברת כספי המבוטחים לחברות. „יש לחייב את הסוכנים במתן ערבויות לחברה או ערבויות אחרות כמקובל לגבי סוכני הנסיעות וכפי שמקובל גם בעולם הרחב", נאמר בהחלטות הועד המרכזי.

עוד נאמר בהחלטות כי נושא גביית הכספים על ידי הסוכנים והעברתם לחברה, הוא עיקר הבעיה שפתרונה יבטיח זכויותיהם של מבוטחים. הועלתה הצעה להפסיק את הנוהג לתשלום פרמיות לפקודת הסוכן, אלא ישירות לפקודת החברה. „טובת הציבור דורשת לא לתת בידי הסוכנים כספי המבוטחים בסכומים כה גבוהים", נאמר בהחלטות.

ענף יצוא חדש: עריכת חתונות ובר־מצוות בישראל

מאת אברהם דישון

בעלי אולמות השמחות, החליטו לנסות את מזלם בשטח היצוא, [illegible] „בענף" בארץ. בכינוס שהתקיים באחרונה במלון „גלויה" בטבריה, בהשתתפות יותר מ־60 בעלי אולמות, סוכם על מבצע לעידוד יהודים מחו"ל לבוא לישראל ולערוך כאן את החתונות והבר־מצוות שלהם.

שר התיירות, אברהם שריר, אשר השתתף בכינוס, הביע את נכונותו לתמוך בתוכנית ואף להשתתף בפרסומה בחו"ל.

על־פי התוכנית, יופץ בכל לשכות התיירות של ישראל בחו"ל פרוספקט, ובו מידע על אולמות השמחה בישראל, אשר יעמדו תחת פיקוח משרד התיירות מבחינת איכות השירות והמחיר לתיירים.

בעלי האולמות יהיו מוכנים להעמיד לרשות המזמינים שירותים נוספים, כולל תוכנית ביקורים באתרים שונים בארץ. לדבריהם ניתן בדרך זו להגדיל את מספר היהודים המגיעים לישראל לקיום שמחות משפחתיות.

לא כולם מפסידים: ריווחי שי ל„אלביט" ול„תעשיות לייז

חברת „אלביט" הרוויחה בתשעת החודשים הראשונים של שנת 1985–6 מיליון דולר; היצוא של החברה הסתכם בכ־60 מיליון דולר □ „תעשיות לייזר" הצליחו להגדיל בתקופה זו את ריווחיהן פי־4, מ־531 אלף דולר ל־2.23 מיליון

מאת כתבנו הכלכלי

בתקופה בה חברות אלקטרוניקה גדולות כמו „אלסינט", „סאייטקס", ו„דייזי", מתלוננות על קשיים והפסדים, וחברה כמו „תדיראן" מדברת על צימצומים ופיטורים, פורסמו בימים אלה מאזנים ריווחיים של שתי חברות הנחשבות ל„סיפורי ההצלחה" של התעשיה האלקטרונית המתוחכמת של ישראל: „אלביט" ו„תעשיות לייזר".

חברת „אלביט", העוסקת בפיתוח ובייצור מערכות ממוחשבות לשוק הבטחוני והאזרחי כאחד, הרוויחה בתשעת החודשים הראשונים של שנת 1985־6 13.4 מיליון דולר, לאחר שבתקופה המקבילה אשתקד הרוויחה סכום דומה של 13.1 מיליון דולר. היקף המכירות של „אלביט" הסתכם בחודשים אפריל–דצמבר 1985 ב־115 מיליון דולר, לעומת 111 מיליון דולר בתקופה המקבילה של שנת 1984. יותר מ־50 אחוז מסכום זה בא ממכירות בשוק הבינלאומי.

יש לציין כי בידי „אלביט" יש כבר כיום הזמנות ייצור בסכום עתק של כ־240 מיליון דולר, מזה יותר מ־50 אחוז ליצוא.

גם חברת „תעשיות לייזר", העוסקת בפיתוח ובייצור מערכות לייזר מתוחכמות לשימושים כירורגיים ורפואיים, הנמכרים בעולם תחת השם המסחרי „שרפלן", הצליחה להשיג בתשעת החודשים הראשונים של שנת 1985–6 ריווחי שיא – מרביתם בשוקי היצוא.

עמנואל גיל
מנכ"ל חברת „אלביט"

דוד מרידור
מנכ"ל „תעשיות לייזר"

הרווח הנקי של החברה גדל בתקופה זו פי־4 והסת ב־2.321 מיליון דולר, לעומת 531 אלף דולר אשתקד.

קף המכירות של החברה הסתכם בחודשים אפריל–דצ 1985 ב־18.6 מיליון דולר, לעומת 14.75 מיליון דולר קופה המקבילה אשתקד.

המניות של שתי החברות נסחרות בבורסה של ניו־יורק

ההסדר בין בלאס לבנק דיסקונ ימומן בחלקו ע"י הציבו

כך מתברר מתשקיף של חברת „מנפיקים", זרוע ההנפקות של דיסקונט, שהנפי לציבור איגרות חוב בסכום כולל של כ־10 מיליון דולר □ כספי ההנפקה, הנה מהקלות מס, מיועדים למתן הלוואות למשקי התק"ם ולקיבוצי השומר הצ

מאת בני ברק

ההסדר שהושג באחרונה בין „המשולש הניצי" – איש העסקים דוד בלאס, התק"מ, ובנק דיסקונט, שעל פיו יקבלו הקיבוצים הלוואה מבנק דיסקונט בסכום כולל של 48 מיליון דולר, ימומן בחלקו באמצעות אגרות חוב שמנפיק בנק דיסקונט לציבור הרחב.

עיסקה זו תעשה בחלקה על חשבון המדינה, שכן אגרות החוב הללו מזכות את רוכשיהן בפטור ממס הכנסה על הריבית שתשולם למחזיקי האגרות, פרט למס של 35 אחוז, המוטל על חבר בני אדם הרוכשים את האגרות הללו.

האגרות שהונפקו על ידי בנק דיסקונט עוד ביום האחרון של השנה שעברה, הוצעו לציבור על ידי חברת „מנפיקים" שהיא זרוע ההנפקות של בנק דיסקונט, ואשר כיו"ר מועצת המנהלים שלה משמש אלי כהן, שהוא גם יו"ר ההנהלה המרוכזת של בנק דיסקונט.

לחברת „מנפיקים" אין עובדים, ואת פעולותיה מבצעים עובדי בנק דיסקונט. החברה מרוויחה עמלה של 3.65 אחוזים מסכום ההנפקה, של האגרות. מאחר שמדובר בהנפקה של 15 מיליון שקל חדש, או בדולרים – 10 מיליון דולר, הרי שהחברה תקבל הכנסה של 350 אלף דולר.

האגרות הן מסוג „ברירה דולר מדד" נושאות ריבית של 8 אחוזים במסלול הצמדה למדד, או ליבור + אחוז, ובכל מקרה לא פחות מ־7 אחוזים במסלול הצמוד לדולר.

על פי תנאי ההנפקה התחייב בנק דיסקונט לווסת את המסחר בשערי האגרות הללו על מנת למנוע תנודות שערים חריפות בעקבות ביקוש או היצע מוגבל בהיקפו. האגרות ייפרעו בין השנים 1994–1990.

בתשקיף נאמר כי תמורת ההנפקה תופקד בבנק דיסקונט, והיא מיועדת למתן הלוואות על ידי הבנק ועל אחריותו, לשמוש מפעלי התעשיה הקיבוצית לצרך השקעה במיכונים, ברכישת חומרי גלם, בידע ובהון חוזר, ובלבד שסך כל התמורה של ההלוואות לשימוש כל המפעלים להון חוזר לא תעלה על 30 אחוז מסך כל תמורת ההנפקה.

„בפועל – נאמר בתשקיף שפירסמה החברה – כל תמורת ההנפקה תינתן כהלוואה על ידי בנק דיסקונט למשקי התק"מ ולקיבוצי השומר הצעיר, אשר יהיו אחראים לשימוש בתמורת ההנפקה.

המפעלים אשר יקבלו את ההלוואות במסגרת זו הם: „אורנית" מקיבוץ אור הנר; „אלום" מקיבוץ אלונים; „לימת ליטוש מתכת" מקיבוץ גבעת חיים מאוחד; „מפעלי מתכת" מרמת הכ; „סינוס" מקיבוץ מסדה; „מ.פ.ל. מוצרי פלסטיק" מקיבוץ מבוא חמה; „מרול" מקיבוץ גליל ים; „ניחוח" מקיבוץ עמיר; „יסעור" מקיבוץ יסעור.

כל מפעל יקבל הלוואה שתנוע בין 750 אלף דולר ועד 1.2 מיליון דולר, וזאת בהתאם לתוכניות שיגישו לשתי האגודות השיתופיות המקבלות את כל תמורת ההנפקה.

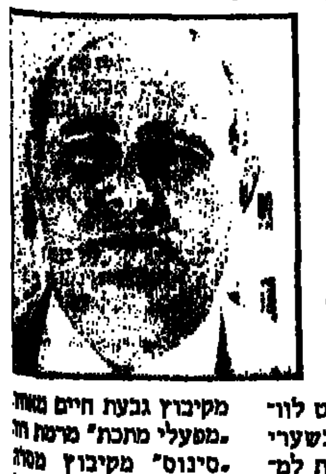

אלי כהן
יו"ר דירקטוריון „מנפיקים"

„שוק משותף" לשי לחגים

מאת אברהם דישון

איגוד לישכות המסחר החליט להפעיל „שוק משותף" בין הייבואנים לנושא שי לחג לעובדים.

מטרת הפרוייקט היא שהייבואנים יסחרו ביניהם בכל הקשור למתן שי לעובדיהם.

על־פי השיטה הזו, יופץ קטלוג מוצרים בין חברי לשכת המסחר, והם יזמינו ממנו מוצרים לעובדיהם. אגב, שירות זה עולה כסף לייבואנים אשר יפרסמו בקטלוג.

4 ימים (3 לילות) לינה וארוחת בוקר

239 ש"ח לזוג

נופש רומנטי

באוירה קלאסית רומנטית מצפה לכם חוויה חדשה של נופש קסום במלון נהר הירדן החדיש והמפואר לחופי הכינרת.
• הפלגת דייג הכוללת הדרכה, ציוד, כיבוד, מוסיקת רקע ותעודת דייג בכינרת • ערב רקודי שנות ה־60 • מיני קורס להכנת קוקטיילים • טיפוח השיער – הרצאה והדגמה • כניסה חינם לאתר החרמון או חמת גדר • סיור והדרכה בטבריה העתיקה • חדרים מרווחים • מעליות פנורמה שקופות • פאב אקזוטי • לובי באר מחודש • גישה נוחה למרכזי הקניות

כל זאת ועוד בחודש מרץ 86

מבצע

מחיר מבצע מיוחד: 239 ש"ח לזוג.
4 ימים (3 לילות) לינה וארוחת בוקר בימים א'–ד'
להזמנות מקום התקשר עכשיו 03־200250, 067־92950

מלון נהר הירדן טבריה

מספר המקומות במבצע – מוגבל • יתכנו שינויים

גישה נשית להחלמה

שתי אחיות מוסמכות ובעלות ניסיון של 7 שנים בהדרכת חולים ומשפחותיהם, מנהלות מזה שנתיים את „גאולאקס בע"מ – מולקה רפואית" – משרד המספק שרותי אחיות לטיפול בחולה בביתו: עזרה מקצועית ומעקב אחרי שיקום והתאקלמות החולה בביתו ובחברה, אינפורמציה לרכישת ציוד עזר, הדרכה, התודעות לזכויות ועצה מרגיעה.

בחיוך נעים, עדינות ואיכפתיות אמיתית, אומרת שלה פרן, אחות מוסמכת, בעלת תואר ראשון בסיעוד: „אחרי שסיימתי את לימודי החלטתי שיש ליישם את כל הדברים היפים ולעזור לאנשים באופן פיזי ונפשי, עם הנסיון הרב שרכשנו". למשרד יש עתודה של 500 בעלי מקצוע: אחיות, מוסמכות, חובשים, פיזיותרפיסטים ומטפלות, הנשלחים לבית החולה אחרי בדיקת צרכיו והיכרות איתו – ולפי סוג ההתמחות והנסיון הנדרש לטיפול.

השירות ניתן גם בבתי־חולים ומוסדות והמחירים נוחים. פרטים: „גאולאקס" – מולקה רפואית, בן־יהודה 183 תל־אביב, טלפון 03–241770, גם בלילה ובשבת.

רגע של עברית

שמות רבים המציינים מקום, משקלם משקל מִפְעָלָה. למשל: מִרְקָחָה וּמִסְפָּנָה, וכן: מִכְבָּסָה, מִסְפָּרָה, מִרְפָּאָה, מִשְׁתָּלָה, וגם: מִסְפָּנָה. לא: מַסְפֵּנָה, אלא: מִסְפָּנָה. ובלשון רבים: מִכְבָּסוֹת, מִסְפָּרוֹת, מִרְפָּאוֹת, וגם: מִסְפָּנוֹת. בצורת הנסמך הקמץ משתנה לשווא: מִכְבְּסוֹת־העיר, מִסְפְּרוֹת־צמרת, מִרְפְּאוֹת־חוץ, וגם: מִסְפְּנוֹת־ישראל.
נזכור איפוא: מקום לכביסה מִכְבָּסָה; מקום להתרפא בו – מִרְפָּאָה, ומקום השתילים – מִשְׁתָּלָה.
וכן נאמר: המִסְפָּנָה בחיפה עמדה להיסגר; עובדי המִסְפָּנוֹת שבחו; מִסְפְּנוֹת־ישראל פועלות כתקנן.
כתבה: שושנה בהט

סנסודין

שודר בקול־ישראל
להשיג בבתי המרקחת

היהלומנים מקצצים בעודפי השומן

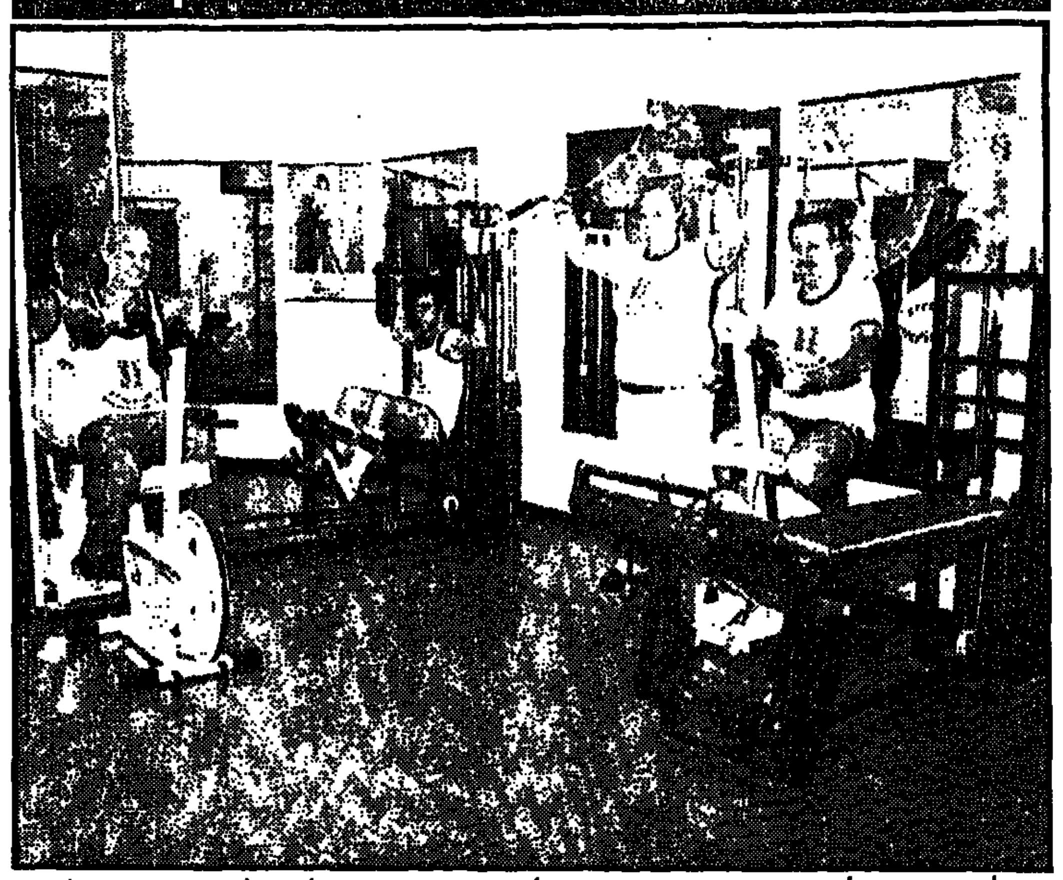

היהלומנים הגדולים, החברים בבורסת היהלומים ברמת־גן, החליטו להדק חגורות ולקצץ בשומנים שלהם, הלכה למעשה. בימים אלה הקימה הנהלת הבורסה מועדון ספורט משוכלל לחבריה, בבנין בורסת היהלומים, הכולל ציוד חדיש ביותר. מועדון זה בא בנוסף לשורה ארוכה של שירותים הנמצאים בבורסה כמו בתי־כנסת, מסעדות, משרדי נסיעות, מספרות חניות ועוד. בתמונה: קבוצה של יהלומנים עובדים על הכרס.

בעקבות גביית דמי הפקדה גבוהים מהמותר:

הוטלו הגבלות על יבוא מכוניות „ב.מ.וו." לארץ

רשיון היבואן של „רס קאר" חודש לתקופה מוגבלת, לאחר שהחברה התחייבה שלא לגבות דמי הפקדה גבוהים ולא לחייב רוכשי רכב לרכוש אביזרים מיותרים

מאת בני ברק

משרד התחבורה הטיל שורה של הגבלות על פעילותה של חברת „רס קאר", יבואנית מכוניות „ב.מ.וו." לישראל. זאת לאחר שהתברר שהחברה גבתה מלקוחותיה דמי הפקדה בסכום גבוה מזה שהיא העבירה לאוצר.

בהודעה רשמית של משרד התחבורה, נאמר כי „המועצה המייעצת לענין יבוא רכב המליצה בפני רשות היבוא במשרד התחבורה לאשר ל„רס קאר" את המשך פעילותה, על ידי התניית רישיון היבוא לכמויות מוגבלות של כלי רכב מסוג „ב.מ.וו.", ולפרק זמן קצוב, כדי לוודא שהחברה פועלת לפי המקובל".

המועצה קבעה גם שהחברה חייבת לפעול בנושא גביית דמי ההפקדה, לפי צו ההפקדה, כלומר אסור לה לגבות סכומים גבוהים מאלה שמחייב צו ההפקדה.

בדיון שנערך במועצה, הבטיחו אנשי „רס קאר" כי הם מפסיקים לאלתר, מסירת מכוניות ללא רישום באמצעות סוכנים לא מורשים, וכן יפסיקו לתת שטרי מכר פתוחים.

החברה הודיעה גם שאינה מחייבת לקוחות לרכוש תוספות שונות לרכב שאינן מהוות חלק בלתי נפרד מהמכונית ושאינן מיוצרות על ידי יצרן הרכב המקורי.

אריה ריבנר, מנכ"ל חברת „רס קאר" אמר לי בתגובה להגבלות שהוטלו על החברה, כי חברתו ביקשה לקבל ממשרד התחבורה הוראה חד משמעית האוסרת עליה לגבות את דמי ההפקדה המוגדלים מהלקוחות, שכן לפי חוות דעת משפטית שבידי החברה, מותר לה לעשות זאת, בתנאי שמחיר המכונית לצרכן בשקלים אינו גבוה כיום, יותר ממה שהיה בתחילת יולי.

הוא אמר גם כי בניגוד להודעת משרד התחבורה, לא הוטלו עליו הגבלות כמותיות ביבוא מכוניות.

אריה ריבנר
מנכ"ל
חברת
„רס קאר"

מקימים מלון בעין־יהב עבור... קול אמריקה

מאת נורית ארד

מושב עין־יהב שבערבה, משקיע סכום של 8 מליון דולר בבניית מלון בשם „אורחון עין־יהב", שיוקם בצמוד למסעדה ולמזנון של המושב, על כביש הערבה, כ־120 ק"מ צפונית לאילת.

המלון, שבנייתו תסתיים בעוד כשנה, יכלול 125 חדרים וישרת בשלוש השנים הראשונות את האמריקנים שיבנו את תחנת המימסר „קול אמריקה", שתמוקם קילומטרים אחדים משם.

משתסתיים בניית התחנה, מקווים אנשי עין יהב להפוך את המלון לאתר תיירות בריאותית, ולהציע לאורחים ירקות אורגניים, ספירולינות, שמגדלים בעין יהב.

מושב עין־יהב השקיע באחרונה גם 1.5 מיליון דולר בהקמת מפעל למיצוי הג'ל של צמח האלוורה הגדל במקום בהצלחה מרובה, והמשמש בעיקר בקוסמטיקה וברפואה. המפעל, שהוקם על בסיס הידע של המפעל האמריקני „אביק אינטרנשיונל", ייצר בעתיד מוצרי קוסמטיקה על בסיס האלוורה.

מכונות אוטומטיות למכירת שוקו

מאת נורית ארד

תנובה החליטה לנסות ולהגביר את מכירת השוקו מתוצרתה, באמצעות מכונות אוטומטיות שיוצבו במקומות ציבוריים.

השוקו יימכר בקופסאות קרטון קטנות. את המכונות הכינה חברת „רנית".

ממחלבות יטבתה, המייצרות את השוקו והמוקה, נמסר שמחירו של המשקה במכונה יעלה לפחות פי שנים ממחירו במכולת.

קרנות הנאמנות: מחירים ותשואות ביום – 2.3.86

שם הקרן	מחיר – היחידה	מחיר – הפדיון	השינוי היומי בנקודות	התשואה היומית באחוזים
אב	3613.94	3562.51	− 9.53	− 0.27
אבוקה	23662.28	23430.77	− 59.24	− 0.25
אביב	27149.48	26879.39	+ 218.95	+ 0.82
אגוז	1103.19	1081.62	+ 1.41	+ 0.13
אוריך	1190.36	1166.75	+ 2.80	+ 0.24
אורם	1470.61	1442.24	+ 2.80	+ 0.19
אומיר	1411.20	1383.06	− 0.40	− 0.03
אור	397.41	389.08	− 0.45	− 0.12
אוריון	310.52	304.16	+ 0.03	+ 0.01
אורלי	18689.39	18463.13	− 10.30	− 0.06
אורן	8619.49	8450.30	+ 9.51	+ 0.11
אייל	2724.54	2671.55	+ 6.45	+ 0.24
איילת	3603.97	3524.71	− 2.12	− 0.06
איריס	3752.12	3669.33	− 0.46	− 0.01
איתן	527.63	516.71	+ 0.11	+ 0.02
אלון	7490.45	7332.84	+ 6.08	+ 0.08
אלמוג	545.28	534.61	+ 1.60	+ 0.30
ארז	591.18	579.75	+ 0.06	+ 0.01
אש	108.24	105.85	− 0.04	− 0.04
אשל	474.57	465.38	+ 0.48	+ 0.10
אתרוג	1067.18	1056.64	+ 0.49	+ 0.05
בדולח	1527.14	1497.95	+ 2.82	+ 0.19
ברוש	5391.60	5365.32	− 4.06	− 0.08
ברק	5517.96	5489.05	− 16.63	− 0.30
ברקת	714.64	700.57	− 0.16	− 0.02
גביש	1040.56	1019.87	+ 0.86	+ 0.08
גבע	765.65	754.26	+ 0.62	+ 0.08
גורן	523.09	512.70	+ 0.81	+ 0.16
גיא	6973.21	6869.78	+ 2.05	+ 0.03
גיל	2037.35	1998.55	− 6.05	− 0.30
גלית	468.50	462.74	− 0.12	− 0.03
דובדבן	1509.00	1494.39	− 7.19	− 0.48
דוכיפת	3232.20	3169.28	− 1.43	− 0.05
דולב	1098.50	1074.88	− 1.90	− 0.18
דורון	1140.73	1118.70	− 2.89	− 0.26
דותן	206.68	202.66	− 0.28	− 0.14
דליה	360.33	353.24	− 0.02	− 0.01
דרור	3135.37	3076.21	+ 2.25	+ 0.07
דקל	3821.15	3747.70	− 18.01	− 0.48
הדס	25620.77	25388.48	− 57.78	− 0.23
ורד	372.28	364.95	+ 0.49	+ 0.13
זהבית	2334.05	2278.74	+ 1.61	+ 0.07
זוהר	14491.51	14276.50	− 11.86	− 0.08
זיו	13769.81	13565.57	− 8.96	− 0.07
זמיר	3216.34	3153.58	− 8.77	− 0.28
חוחית	124.26	121.54	+ 0.13	+ 0.11
חליפין	101.51	100.65	− 0.19	− 0.19
חלמיש *	525.78	515.36	+ 0.79	+ 0.15
חץ	101.10	100.70	+ 0.19	+ 0.19
טופז	1110.02	1083.85	− 0.48	− 0.04
טל	3707.82	3659.64	− 1.44	− 0.04
יבול	583.34	572.01	+ 1.68	+ 0.29
יהלום	1400.79	1373.72	+ 1.72	+ 0.13
יסודות	29765.44	29509.76	+ 243.87	+ 0.83
יערה	507.05	495.86	+ 1.17	+ 0.24
כוכב	671.43	658.62	− 0.31	− 0.05
כחל	115.67	113.41	− 0.03	− 0.03
כלנית	395.59	387.80	− 0.14	− 0.04
כספית	585.58	579.70	− 2.88	− 0.49
כרמל	109.84	107.58	− 0.03	− 0.03
כתר	827.21	810.84	+ 0.99	+ 0.12
להט	3150.06	3089.62	− 2.94	− 0.10
למשקיע	89582.68	87900.03	+ 138.23	+ 0.16
לפיד	8211.28	8050.54	− 3.59	− 0.04
לקט	1352.86	1325.15	+ 2.46	+ 0.19
לשם	715.93	701.80	+ 1.89	+ 0.27
מבחר	879.15	861.6	+ 0.60	+ 0.07
מבטח	3497.90	2474	+ 2.30	+ 0.09
מגור	186.77	184.07	− 0.09	− 0.05
מגוון	2365.80	2355.7	− 3.00	− 0.13
מגל	560.86	549.58	+ 0.42	+ 0.08
מור	1055.50	1051.10	+ 4.00	+ 0.38
מורן	577.04	571.43	− 2.66	− 0.46
מטח	22513.05	21919.92	+ 146.16	+ 0.67
מימד	672.08	668.61	− 0.63	− 0.10
מנוף	2721.50	2669.10	− 6.60	− 0.25
מעיין *	620.22	608.17	+ 0.11	+ 0.02
מקשה	744.28	729.71	+ 2.31	+ 0.32
מרגלית	901.94	884.62	+ 1.61	+ 0.18
מרום	865.78	849.10	+ 0.30	+ 0.04
נוגה	18931.79	18651.00	− 38.91	− 0.21
נסיך	549.52	538.85	− 5.17	− 0.95
נטע	334.53	327.82	+ 0.32	+ 0.10
נילי	3386.67	3336.49	+ 10.58	+ 0.32
סביון	383.54	378.79	− 0.69	− 0.18
סגולה	110.88	108.66	+ 0.18	+ 0.17
סלע	738.60	724.00	− 0.85	− 0.12
סנונית	3596.95	3526.20	+ 1.33	+ 0.04
סער	571.86	561.59	+ 0.85	+ 0.15
ספיר *	509.21	506.68	− 2.69	− 0.52
עדיף	593.39	582.34	+ 0.21	+ 0.04
עדית	1511.43	1481.96	− 7.61	− 0.51
עידן	5242.76	5168.03	+ 11.05	+ 0.21
ענבר *	1134.90	1109.14	− 1.30	− 0.12
ענת	1948.68	1927.14	+ 3.86	+ 0.20
עפרוני	992.42	970.60	+ 0.86	+ 0.09
ערמון	293.90	287.38	+ 0.15	+ 0.05
פיא	1121.17	1099.10	+ 2.27	+ 0.21
צבר	515.78	505.50	− 0.36	− 0.07
צופית	1201.24	1177.62	+ 1.77	+ 0.15
צמיר	772.89	756.10	+ 0.88	+ 0.12
צמיחה	5712.89	5634.43	+ 2.04	+ 0.04
צמרת	1395.55	1368.43	− 1.84	− 0.13
קלע	1548.21	1540.45	− 0.31	− 0.02
רונית	15255.65	15132.89	+ 29.43	+ 0.19
רקפת	440.11	431.45	+ 2.30	+ 0.54
רשף	614.72	601.49	+ 0.22	+ 0.04
שביט	583.05	571.69	+ 1.12	+ 0.20
שהם	780.07	763.60	+ 0.95	+ 0.12
שירה	28484.28	27930.74	− 61.39	− 0.32
שמיר	62429.44	61190.18	− 3.44	− 0.01
שנהב	490.95	483.67	− 2.16	− 0.44
שסק	15507.90	15129.91	− 52.27	− 0.34
שקד	622.94	610.50	+ 0.67	+ 0.11
תאנה	1684.51	1676.59	− 10.38	− 0.62
תבור	703.91	693.75	− 1.89	− 0.27
תדהר	5283.74	5207.63	− 7.59	− 0.15
תהילה	96.95	94.83	+ 0.10	+ 0.21
תירוש	370.02	366.16	+ 0.19	+ 0.05
תפוז	1008.85	989.11	+ 2.11	+ 0.21
תפוח	979.65	972.52	+ 0.64	+ 0.07
תרשיש *	1175.88	1152.7	+ 2.42	+ 0.21
תשרי	349.23	344.19	− 0.81	− 0.23

ציון: התשואה חושבה על־ידי צוות המנהלים של ביטוב – חברה לייעוץ פיננסי ולניהול תיקי השקעות

* מותאם לדיבידנד ו/או הטבה שחולקו.

שערי מטבע חוץ ביום 2.3.86

המטבע	השינוי	בנקנוטים – לאומי – קניה	בנקנוטים – לאומי – מכירה	בנקנוטים – הפועלים – קניה	בנקנוטים – הפועלים – מכירה	בנקנוטים – דיסקונט – קניה	בנקנוטים – דיסקונט – מכירה	העברות והמחאות – לאומי – קניה	העברות והמחאות – לאומי – מכירה	העברות והמחאות – הפועלים – קניה	העברות והמחאות – הפועלים – מכירה	העברות והמחאות – דיסקונט – קניה	העברות והמחאות – דיסקונט – מכירה	שער יציג
1 דולר ארה"ב		1.44	1.5	1.44	1.51	1.44	1.50	1.4659	1.4841	1.4688	1.4872	1.4688	1.4873	1.4766
1 לי"ש"ט		2.10	2.19	2.11	2.22	2.12	2.22	2.1461	2.1727	2.1524	2.1793	2.1577	1.1848	2.1645
1 מארק גרמני		0.65	0.68	0.65	7.90	0.65	0.68	0.6603	0.6685	0.6616	0.6699	0.6616	0.6699	0.6648
1 פרנק צרפתי		0.21	0.22	0.21	0.22	0.21	0.22	0.2146	0.2172	0.2152	0.2179	0.2149	0.2176	0.2161
1 גולדן הולנדי		0.57	0.60	0.57	0.60	0.57	0.60	0.5843	0.5915	0.5853	0.5926	0.5857	0.5931	0.5885
1 פרנק שוויצרי		0.77	0.80	0.77	0.81	0.77	0.81	0.7818	0.7915	0.7830	0.7927	0.7833	0.7932	0.7871
1 כתר שוודי		0.20	0.21	0.20	0.21	0.20	0.21	0.2047	0.2072	0.2052	0.2078	0.2051	0.2077	0.2061
1 כתר נורבגי		0.21	0.22	0.21	0.32	0.20	0.22	0.2101	0.2128	0.2106	0.2132	0.2106	0.2132	0.2117
1 כתר דני		0.18	0.19	0.17	0.18	0.17	0.18	0.1788	0.1810	0.1789	0.1811	0.1791	0.1814	0.1799
1 מארק פיני		0.28	0.30	0.28	0.30	0.28	0.30	0.2890	0.2926	0.2897	0.2933	0.2895	0.2952	0.2900
1 דולר קנדי		1.01	1.05	1.01	1.06	1.01	1.06	1.0275	1.0400	1.0272	1.0400	1.0296	1.0426	1.0348
1 דולר אוסטרלי		0.96	1.06	0.99	1.06	0.99	1.07	1.0232	1.0359	1.0250	1.0378	1.0264	1.0393	1.0310
1 ראנד דרא"פ		0.69	0.76	0.63	0.75	0.63	0.74	0.7388	0.7480	0.7385	0.7477	0.7402	0.7496	0.7459
10 פרנקים בלגיים		0.31	0.33	0.31	0.33	0.31	0.33	0.3204	0.3244	0.3235	0.3275	0.3229	0.3270	0.3246
10 שילינגים אוסטריים		0.92	0.96	0.92	0.97	0.92	0.97	0.9394	0.9510	0.9411	0.9529	0.9415	0.9534	0.9460
1000 לירטות איטלקיות		0.95	1.00	0.95	1.01	0.94	1.01	0.9689	0.9809	0.9707	0.9829	0.9701	0.9825	0.9756
100 ינים יפאניים		0.80	0.83	0.80	0.84	8.01	8.38	0.8130	0.8231	0.8144	0.8246	8.1488	8.2518	0.8187
1 דינר ירדני		4.08	4.28	3.82	4.06	3.95	4.17	—	—	—	—	—	—	3.9942
1 לירה לבנונית		—	—	—	—	0.05	0.07	—	—	—	—	—	—	0.7505
1 לירה מצרית		0.80	0.85	0.80	0.85	0.79	0.84	—	—	—	—	—	—	0.8675

בנקים מסחריים

שאינם בהסדר ההצמדה

	השער	המחזור	השינוי בנקודות	השינוי ב%	היצע/ ביקוש
א.ת.ח. ש	14000	59.0			-47.0
הספנות 0.1	תב 986	5121	+50	+5.1	+5477
הספנות א 0.5	512	6494	+24	+4.9	+2277
בנק ספנות אופ'2	תב 600	6517	+48	+8.7	+11184
כללי לא בהסדר	34700	509	-148	-4	-47.0
בנק צפ' אמריק 1.	*** הפסקת מסחר				
בנק צפ' אמריק 5.	*** הפסקת מסחר				
בנק צפ' אמ אופ1	*** הפסקת מסחר				
רבנות א 1.0	*** הפסקת מסחר				
רבנות 5.0	*** הפסקת מסחר				
רבנות שה 2	*** הפסקת מסחר				
הבינלאומי 5.0	3550	3874			-436
פ.י.ב.י. 0.5	3290	5789			+2215

כלולים בהסדר הצמדה

	השער	המחזור	השינוי בנקודות	השינוי ב%	היצע/ ביקוש
אידיבי רג 100.0	75600	171	-230	-.3	-216
אידיבי ב 100.0	77700	80.0	+700	+.9	+59.0
אידיבי בכ 2.0א	462100				
אגוד 0.1	56920	112			-83.0
דיסקונט ב	97490	26.0	-10		-105
דיסקונט א	96000	115	-500	-.5	-109
דיסקונט שה ב	11400	35.0			-35.0
המזרחי ש	31020	670	-200	-.6	-334
המזרחי מ	31000	38.0	-500	-1.6	-41.0
המזרחי שה 9	14050	2.0			-1.0
הפועלים מכב	126000	3.2			-7.3
הפועלים ש	51130	595	-480	-.9	-1301
הפועלים מ	51100	383	-60	-.1	-103
כללי א 1.0	132580	14.0	-20		-92.0
כללי אופ 9	125100	9.0	+100	+.1	+6.0
כללי שה 5	100500	8.0	-300	-.3	-8.0
כללי שה 7	6465	97.0	+85	+1.3	+95.0
בלל 100.0	32830	2221	+300	+.9	+2443
בלל שה 9	44780	38.0	-20		-40.0
בלל שה 11	12370	285			-246
מימון וסחר 1.0	45050				
מימון וסחר 5.0	22725	17.0	+225	+1.0	+35.0

בנקים למשכנתאות

	השער	המחזור	השינוי בנקודות	השינוי ב%	היצע/ ביקוש
ארנים 0.1	קו 6537		+311	+3.0	+518
לאומי משכנתא' ש	4170	970			+111
לאומי משכנתא' מ	4170	352	+20	+.5	+282
כרמל ש	2960	110			-71.0
כרמל שה 1	2710	169	+40	+1.5	+24.0
בנין כ' 5.0	3450	46.2	+150	+4.6	+53.5
פת משב ש	966	1988	-4	-.4	-251
משכן ב ש	1970	100	-20	-1.0	-399
עצמאות 0.1	תב 3510	703	-390	-10.0	-537
טפחות מבוכ ש	תב 13000	61.0	+950	+7.9	+20.0
טפחות רג ש	תב 10494	54.0	-1166	-10.0	-87.0
טפחות שה 1	7130	48.0	+300	+4.4	+39.0
טפחות שה 2	3330	40.0	-170	-4.9	-58.0
יעסור 1.0	785 *	387	+35	+4.7	+1204
* ביצוע חלקי 81.90%					
יעסור 5.0	391	1074	+11	+3.9	+1511
מירב 1.0	2160	844			+115

מוסדות מימון

	השער	המחזור	השינוי בנקודות	השינוי ב%	היצע/ ביקוש
שלטון א ש	400	12722	-6	-1.5	-4823
החקלאות מבוכ א	מו 33250		-1750	-5.0	-23.1
החקלאות מבוכ ג	*** לא נסחר				
לאומי תעשיה א ש	תב 4420	571	+340	+8.3	+1744
פתוח תעשיה מבב	*** לא נסחר				
פת תעש בב ג	*** לא נסחר				
פת תעש בב גג	*** לא נסחר				
פת תעש בב גג1	*** לא נסחר				
פת תעש בב ר	*** לא נסחר				
פת תעש בב רד	*** לא נסחר				
מרכז קבלנים 5.0	875	3483			-625
הייזות בכ	*** לא נסחר				
כלל ליסינג 0.1א	תב 6365	118	+579	+10.0	+103
כלל ליסינג ב 0.5	2403	229	+114	+5.0	+81.0
כלל לסינג אב'ח1	10480	15.0	-10	-1	-68.0

ביטוח

	השער	המחזור	השינוי בנקודות	השינוי ב%	היצע/ ביקוש
ארדם 0.1	3400	483			-2.0
ארדם א 0.5	2365	489			-423
בטוח משנה 0.1	679	329	-21	-3.0	-742
בטוח משנה 0.5	264	4288	+5	+1.9	+1517
הדר 1.0	תב 1410	1536	+80	+6.0	+1944
הדר 5.0	717	1534			-205
הסנה ש	2625	9879			+3113
המניקס 0.1	1300	432	+1	+.1	+345
המניקס 0.5	730	681	+10	+1.4	+79.0
המשמר-הראל 1.0	6450	85.0			+12.0
המשמר-הראל 5.0	2501	417	+4	+.2	+302
ירדניה 0.1	*** הפסקת מסחר				
ירדניה 0.5	*** הפסקת מסחר				
מנורה 1.0	תב 6750	122	+520	+8.4	+144
מנורה 5.0	תב 2483	101	+120	+5.1	+19.0
סהר ג 1.0	3276	584			-424
סקוריטס 0.1	6980	818	+250	+3.7	+699
צור ש	1420	278	+20	+1.4	+59.0
ציון החזקות 1.0	11305	28.0	+200	+1.8	+4.0
ציון החזקות 5.0	2884	193	+120	+4.3	+45.0

מסחר ושרותים

מסחר

	השער	המחזור	השינוי בנקודות	השינוי ב%	היצע/ ביקוש
אינטרגאמא 1.0	2900	46.0	+80	+2.8	+71.0
אינטרגאמא 5.0	834	155	-36	-4.1	-218
אינטרגאמא אופ 1	420	328			+628
מאיר עזרא 1.0	קו 3554		+169	+5.0	+748
מאיר עזרא אופ 1	קו 3508		+169	+5.1	+328
מתה 1.0	*** הפסקת מסחר				
מתה 5.0	*** הפסקת מסחר				
כלל סחר 1.0	3250	803	-37	-1.1	-377
קריסטל 1.0	תב 3641	559	+475	+15.0	+801
רפק 0.1	תב 29150	2.5	+2650	+10.0	+2.5
רפק 0.5	קו 5817		+277	+5.0	+347
שופרסל א 2.0	4440	874			-154
שופרסל ב 10.0	2515	1019			+23.0

שרותים

	השער	המחזור	השינוי בנקודות	השינוי ב%	היצע/ ביקוש
דלק ג ש	4195	5150			+2192
הראל 1.0	2356	68.0	-24	-1.0	-2.0
הראל 5.0	1190 *	210	-59	-4.7	-365
* ביצוע חלקי 87.50%					
ספנות הספקה 0.1	תב 9150	373	+700	+8.3	+151
ספנות הספ' 0.5א	קפ 3087		+147	+5.0	+2012

	השער	המחזור	השינוי בנקודות	השינוי ב%	היצע/ ביקוש
קרור 0.1	קו 849		+40	+4.9	+5606
קרור 1.0	קו 230		+11	+5.0	+83198
חברת החשמל 0.1	*** הפסקת מסחר				
מחסני ערובה 0.1	קו 2379		+115	+5.0	+1261
מחסני ערובה 0.5	תב 805	6281	+75	+10.0	+8943
קונסורטיום 0.1	קו 1362		+65	+5.0	+710
קונסורטיום 0.5	מו 649		-34	-5.0	-1411
קופל 1.0	*** הפסקת מסחר				
קופל אופ 1	*** הפסקת מסחר				

מלונות ושרותי תיירות

	השער	המחזור	השינוי בנקודות	השינוי ב%	היצע/ ביקוש
גלי זוהר 1.0	9400	21.5	-200	-2.1	-20.0
גלי זוהר 5.0	3600	30.0	-50	-1.4	-3.0
מלונות דן 1.0	3710	416			+187
מלונות דן 5.0	2370	159	+70	+2.8	+77.0
חוף האלמוג 0.1	תב 2600	1035	-250	-8.8	-1199
כנס 1.0	תב 2112	52.0	+192	+10.0	+94.0
מלונות ירדן 1.0	2051	257			+24.0
מלונות יהלום 1	*** הפסקת מסחר				

מחשבים ושרותי מחשב

	השער	המחזור	השינוי בנקודות	השינוי ב%	היצע/ ביקוש
דטה מיכון 1.0	קו 2004		+95	+5.0	+1881
ת.י.ל.ן. 1.0	9670	172			-98.0
יעגא 1.0	2910	87.0	+60	+2.1	+94.0
יעגא אופ 1	2408	41.0	-1		-9.0
כלל מחשבים 1.0	קו 3570		+170	+5.0	+298
מ.ל.ל. 1.0	5250	158			+90.0
מ.ל.ל. 5.0	2710	45.0	+27	+1.0	+175
משוב מחשבים 1.0	מו 1805		-95	-5.0	-173
ניקוב מחשבים 1.	תב 4191	181	+381	+10.0	+101
ניקוב מחשבים 5.	2152 *	82.0	+102	+5.0	+161
* ביצוע חלקי 58.50%					
תים מחשבים 1.0	1620	544	-20	-1.2	-210
תים מחשב אופ 1	16200	13.0			+19.0

מקרקעין ופיתוח

נדל"ן בינוי ופיתוח

	השער	המחזור	השינוי בנקודות	השינוי ב%	היצע/ ביקוש
אברהם גינדי 1.0	תב 602	4141	+100	+19.9	+6843
אברהם גינדי 5.0	תב 450	4038	+130	+40.6	+10058
אורן מבנים 1.0	תב 592	1428	-66	-10.0	-2224
אורן מבנים 5.0	246	3793			+774
אזורים 1.0	3790	5038	+90	+2.4	+6804
אילון 1.0	1117	823	+1	+.1	+261
אילון אופ 1	990	577	-51	-4.9	-707
אל-רוב 1.0	2240	196			-16.0
אל-רוב 5.0	2175	87.0			-42.0
אמנונים 1.0	1790 *	391	-20	-1.1	-9.0
* ביצוע חלקי 98.00%					
אמנונים אופ 1	1700	230	+63	+3.9	+179
אפריקה 0.1	37600	261	-1200	-3.1	-183
אפריקה 1.0	27700	396	-800	-2.8	-607
ארזים 1.0	1184	1185	+56	+5.0	+318
אלרן 0.1	תב 13100	811	+810	+6.6	+576
אלרן 0.5	תב 8200	756	+510	+6.6	+963
כן-יקר גת 1.0	2890	117	-20	-.7	-553
ברנוביץ 1.0	תב 2604	1394	+237	+10.0	+3024
ברנוביץ 5.0	תב 1440	1398	+120	+9.1	+1308
דנקנר 1.0	3250	289	-100	-3.0	-781
דרוקר 1.0	תב 532	3302	+48	+9.9	+3897
דרוקר 5.0	תב 336	4641	+44	+15.1	+6076
דרוקר אופ 1	תב 210	3635	+34	+19.3	+10173
הדעד 0.1	תב 4063	443	+369	+10.0	+737
הדעד 0.5	קו 2063		+98	+5.0	+1471
תל.ב. 0.1	*** הפסקת מסחר				
תל.ב. 0.5	*** הפסקת מסחר				
נכסים ובנין 1.0	2570	1990			+1688
גב-ים 0.1	3745	368			+205
גב-ים 0.5	2537	582			+436
הבשרת הישוב 1.0	36000	240	-300	-.8	-78.0
ישפרו 0.1	2100	2282			-1734
ישראלום 1.0	5490	60.0	-60	-1.1	-126
ישרס 10.0	7000	502	+200	+2.9	+559
כהן פיתוח 1.0	8140	92.0			-40.0
כלל נדלן 0.1	835	24008	-12	-1.5	-16929
לוזיר 1.0	קו 1675		+80	+5.0	+1922
לוזיר 5.0	תב 990	1360	+90	+10.0	+2060
מת.מ. 1.0	תב 1650	1015	+150	+10.0	+734
מאגרי בניה 1.0	383	4778	+8	+2.3	+11921
מאגרי בניה אופ1	תב 250	7426	+31	+14.2	+7886
מודול בטון 1.0	קפ 1781		+85	+5.0	+640
מישנאל 5.0	תב 472	4599	+42	+9.8	+1853
מגרב 5.0	457	2608			+1445
מר-לו 1.0	תב 351	1667	+32	+10.0	+1584
מר-לו אופ 1	3000	60.0			-60.0
לוינשטין 1.0	קפ 3804		+181	+5.0	+317
לוינשטין 5.0	תב 1230	5453	+102	+9.0	+4311
ליפשיץ 1.0	תב 990	3944	+90	+10.0	+4388
ליפשיץ 5.0	430	7812	+18	+4.4	+6700
נאות אביב 0.5	18750				-66.0
נכסי אזורים 1.0	5000	390	-35	-.7	-128
סהר החזקות 1.0	8050	276			+174
סהר החזקות 5.0	5800	143	-50	-.9	-117
סוללבונה מבב א	*** הפסקת מסחר				
סחף 1.0	1900	274			-129
סחף 5.0	1190	239	-60	-4.8	-211
עמר וסלע 1.0	תב 780	984	+59	+8.2	+746
קסריה 0.1	1500	746	-50	-3.2	-365
קסריה 0.5	708	3042			+930
רובינשטיין 1.0	*** הפסקת מסחר				
רובינשטיין 5.0	*** הפסקת מסחר				
רוגובין 1.0	1700	624			+427
רוגובין 5.0	1105	40.0	+15	+1.4	+136
רסקו מבוכ'	תב 3988	809	+520	+15.0	+820
רסקו רג	3749	619			-183

חקלאות

	השער	המחזור	השינוי בנקודות	השינוי ב%	היצע/ ביקוש
מטעי הדר 0.1	3200	553			+86.0
מטעי הדר 0.5	1283	1345			-54.0
מהדרין 0.1	11550	139	-550	-4.6	-432
נכסי הדרים 1.0	תב 1048	4526	-117	-10.0	-5627
פרי אור 0.5	5450	245	-70	-1.3	-62.0
פק-הר 5.0	7280	352	-70	-1.0	-286

תעשייה

מזון וטבק

	השער	המחזור	השינוי בנקודות	השינוי ב%	היצע/ ביקוש
אסאס 1.0	1213 *	475	+58	+5.0	+475
* ביצוע חלקי 63.00%					
אטלנטיק 1.0	*** הפסקת מסחר				
גולדפרוסט 1.0	1545	240	+55	+3.7	+905
גולדפרוסט 5.0	606	391	+10	+1.7	+394
גולדפרוסט אופ 1	תב 470	451	-60	-11.3	-560
דובק מב ש	2870	1206	+65	+2.5	+1441
דובק בב מ	2860	808	+60	+2.1	+745
זגלבל 1.0	918	395			-136
זגלבל 5.0	480	963			-539
פריווה 1.0	מו 3757		-198	-5.0	-13716
פרי-חן 5.0	מו 2850		-150	-5.0	-5165

	השער	המחזור	השינוי בנקודות	השינוי ב%	היצע/ ביקוש
ספמר בירה 1.0	10850	114			+11.0
ספמר בירה 5.0	תב 7040	32.0	+640	+10.0	+37.0
יצהר 1.0	1505	2087			-181
יצהר א 5.0	797	3565	+2	+.3	+2034
מן 1.0	10450		-450	-4.1	-10.0
מן 5.0	5560	16.0			-10.0
סנפרוסט 1.0	5190	358			+301
עלית 0.1	*** הפסקת מסחר				
עסים ב 0.5	תב 32271	138	+2934	+10.0	+127
שלמה אנגל 1.0	1820	264			-209
שמן מבוכ' ש	תב 4645	239	+432	+10.0	+841

טקסטיל והלבשה

	השער	המחזור	השינוי בנקודות	השינוי ב%	היצע/ ביקוש
ארגד 1.0	525	6123	+25	+5.0	+9751
אופים 1.0	1625	807			+52.0
אופנת כרוך 1.0	1850	689	+10	+.6	+139
אופנת כרוך 5.0	920	1472			+879
אפתן 1.0	*** הפסקת מסחר				
אפתן אופ 1	*** הפסקת מסחר				
ארגמן רג ש	6820	37.0			-39.0
דלתא-גליל 1.0	4220	750			+1096
דלתא-גליל א 3.0	3100	241			-237
מטויות מאוחד 1.	*** הפסקת מסחר				
מטויות מאוחד 5.	*** הפסקת מסחר				
מטויות אופ 1	*** הפסקת מסחר				
ויסלגו 1.0	3240	1087	+120	+3.9	+1235
ויסלגו 5.0	תב 2378	691	+234	+10.0	+1128
ודינון 1.0	3605	235	-50	-1.4	-211
זיקית 1.0	קו 4935		+235	+5.0	+298
זיקית 5.0	3000	497			-52.0
טיב-טוב 1.0	*** הפסקת מסחר				
טיב-טוב אופ 1	*** הפסקת מסחר				
יונמאר 1.0	*** הפסקת מסחר				
לודזיה 0.1	תב 1815	203	+165	+10.0	+249
לודזיה 0.4	680	2425			+988
ליגת 1.0	תב 750	2838	-50	-6.3	-3190
מים גליקו 1.0	תב 645	1658	+170	+35.8	+4782
מקס 0.1	קו 18900		+900	+5.0	+113
מקס 0.5	6320	234	+220	+3.6	+351
עים 1.0	11830	235			-16.0
עים 5.0	5600	187	-270	-4.6	-334
עמק 1.0	1750	98.0	-9	-.5	-98.7
פולגת א 0.1	8310	611	-190	-2.2	-636
פולגת ב 0.4	5730	1658			+1825
פוליגון א 0.5	4000	194	-50	-1.2	-11.0
פרגוד 1.0	1245	518	+40	+3.3	+168
גבור סברינה בעמ	13150	75.0			+57.0
תעש רוגוזין 1.0	2900	670			+902

מתכת ומוצריה

	השער	המחזור	השינוי בנקודות	השינוי ב%	היצע/ ביקוש
אוקטגנד 5.0	1465	220	+40	+2.8	+276
אורדן 10.0	13000	485			-206
אורדן 50.0	10650	52.0			-67.0
כבלים ש	12700	9.0	+599	+5.0	+10.0
התכוף 1.0	9465	98.0	+455	+5.1	+135
התכוף 5.0	5490	235	+120	+2.2	+461
קוסמאת פח 1.0	988	7694			+5210
קוסמאת פח 5.0	695	1962			-1194
מורגן 1.0	תב 542	2025	+49	+9.9	+855
מורגן אופ א	תב 481	364	+74	+18.2	+452
מתכת סדום 1.0	2140	229	-110	-4.9	-51.0
מתכת סדום אופ 1	תב 1423	834	+225	+18.8	+1015
כבלי ציון 1.0	2190	1350	-16	-.7	-1672
כבלי ציון 5.0	תב 828	3655	+75	+10.0	+12383
כבלי ציון אופצ	תב 890	3791	+210	+30.9	+6763
קרמני 1.0	תב 694	2584	+40	+6.1	+3664
קרמני 5.0	תב 380	6768	+23	+6.4	+8011
נחושתן 0.1	14000	33.0	+560	+4.2	+20.0
נחושתן 0.5	4650	249			-133
עוד 3.0	1245	695	+59	+5.0	+463
ספק פלדה 1.0	4590	307	+200	+4.6	+386
קינג 1.0	תב 1210	1984	+110	+10.0	+3044
קינג 5.0	תב 605	6079	+39	+6.9	+9154
קליל 1.0	תב 2700	210	+234	+9.5	+655
קליל 5.0	תב 1460	689	+131	+9.9	+956
שלדות 5.0	תב 1960	777	+104	+5.6	+1028
תעשיות לכיש 1.0	1090	630	-50	-4.4	-691
תעשיות לכיש 5.0	560	1205	+10	+1.8	+531

חשמל, אלקטרוניקה ואפטיקה

	השער	המחזור	השינוי בנקודות	השינוי ב%	היצע/ ביקוש
אלביט 3.0	390000	16.0	-8000	-2.0	-16.0
אלקו 0.1	3747	125	-2	-.1	-22.0
אלקו 0.25 ש	2678	943			-215
אלקו 0.25 מ	2647	108	-10	-.4	-136
אלקטרה 0.1	12500	99.0	+300	+2.5	+99.0
אלקטרה א 0.5	6600	428	+100	+1.5	+304
אלרון 3.0	332151	22.0	-3349	-1.0	-8.0
אריח 1.0	41000	173	+1500	+3.8	+164
כלל תעש אלקטרו	2895	3220			+260
ספקטרוניקס 1.0	1807	1537	+7	+.4	+1364
ספקטרוניקס 5.0	1200	846			-22.0
טויבמונגר 1.0	1880	395	-23	-1.2	-213
טויבמונגר 5.0	תב 862	1813	-90	-9.5	-1403
ציקלון 1.0	*** הפסקת מסחר				
ציקלון 5.0	*** הפסקת מסחר				
קנבשטין אדלר 1.	3250	201			+92.0
קנבשטין אדלר 5.	1670	225	-70	-4.0	-240
ת.א.ת. 1.0	תב 3827	381	+348	+10.0	+866
ת.א.ת. 5.0	1455	2357			-1410
ת.א.ת. אופ 1	12000	42.0			-15.0
תדיראן 1.0	5000	283	-30	-.6	-34.0

מוצרי בניה

	השער	המחזור	השינוי בנקודות	השינוי ב%	היצע/ ביקוש
אי.פ.כלל בניה 1.0	4880	674			+680
אלקול 5.0	6061	144			-47.0
אקרשטיין 1.0	1315	1312	+14	+1.1	+1222
אקרשטיין 5.0	1028	1000			-84.0
בטון תדיר 1.0	קו 9125		+435	+5.0	+495
בטון תדיר 5.0	*** הפסקת מסחר				
בר-סון 1.0	קו 2631		+125	+5.0	+74.0
בר-סון 5.0	723 *	858	+34	+4.9	+778
* ביצוע חלקי 61.60%					
המסלול 1.0	*** הפסקת מסחר				
המסלול 5.0	*** הפסקת מסחר				
טרומאסבסט 1.0	6700	26.3	+200	+3.1	+18.6
טרומאסבסט 5.0	1920	247			-89.0
מ.ל.ם. 1.0	873	100	-1	-.1	-133
מ.ל.ם. 5.0	מק 418		+20	+5.0	+976
מודול חסק בתעש	2528	385			+434
מזאיקה ולפמן 1	*** לא נסחר				
מזאיקה ולפמן 5	*** לא נסחר				

כימיה, גומי ופלסטיק

	השער	המחזור	השינוי בנקודות	השינוי ב%	היצע/ ביקוש
אגן 5.0	16810	52.0			-8.0
אליאנס ב 200.0	979	930	+20	+2.1	+951
גל תעשיות 1.0	6350	391	-250	-3.8	-266
גל תעשיות 5.0	תב 3448	711	-200	-5.5	-338
דקסטר 1.0	תב 3735	305	+325	+9.5	+126
דשנים 0.1	10027	22.0			-5.0
דשנים 0.5	3750	565			+261
חיפה כמיקל 10.0	907	2273	-2	-.2	-1174
טבע ש	50650	206			+14.0
טבע אופ 4	46700	8.0			-6.0
ליפסקי 1.0	תב 1012	1984	+90	+9.8	+1922
ים המלח 0.1	13856	1607			+389
מכתשים 10.0	374	18740	-10	-2.6	-13236

שערי המניות

	השער	המחזור	השינוי בנקודות	השינוי ב%	היצע/ ביקוש
מקסימה 1.0	4100	196			+349
מקסימה 5.0	1717	207			+347
נשא כבזיקל 1.0	מו 3330	15	-170	-5.0	-90.0
סנו 1.0	7750	58.0	-270	-3.4	-85.0
סנו 5.0	5080	518			+179
יצים כימיקל 1.0	תב 6133	490	-458	-10.0	-96.0
ת.ג.ל. 1.0	1605	246	+1	+.1	+55.0
ת.ג.ל. 5.0	820	308	+20	+2.5	+484
תיא 5.0	תב 4420	120	+220	+5.2	+268
פרוטארום 10.0	8060 *	59.0	+370	+4.8	+35.0
* ביצוע חלקי 97.10%					
תרז א 5.0	2999	458			+196

עץ ומוצריו, נייר ודפוס

	השער	המחזור	השינוי בנקודות	השינוי ב%	היצע/ ביקוש
רפרון 1.0	4101	195	+191	+4.7	+244
רפרון 5.0	2040	160	+27	+1.5	+174
תמ.ן. 1.0	2970	799	+110	+3.9	+236
תמ.ן. אופ 1	תב 2650	149	-200	-7.1	-179
יצה 1.0	4510	451	+200	+4.9	+331
לביוי אשקלון 1.	428	5905			+316
לבוידאשקלון אופ1	620	1907			+309
כולם ב 0.5	25100	11.0			+7.0
מפעלי ניר 10.0	158500	59.0	+2500	+1.6	+101
סקנודיה 1.0	תב 1794	268	+100	+5.9	+392
רים 0.1	3266	340			-42.0
רים 0.4	1800	312	-10	-.6	-696
תעל ב 0.2	12400	180			+30.0

תעשיות שונות

	השער	המחזור	השינוי בנקודות	השינוי ב%	היצע/ ביקוש
אלומית 1.0	3750	138			+228
אלומית 5.0	2010	73.0			+333
אגרין 1.0	תב 2695	336	+245	+10.0	+247
אגרין 5.0	1300	917	+37	+2.9	+812
אגרין אופ א	תב 856	1195	+126	+17.3	+1355
חמישה יוד 1.0	9050	141	+280	+3.2	+92.0
ויקה 1.0	תב 5335	57.9	+485	+10.0	+95.7
ויקה 5.0	2410 *	311	+100	+4.3	+64.9
* ביצוע חלקי 88.52%					
ת.ג.פולק 1.0	תב 7560	467	-840	-10.0	-452
ת.ג.פולק 5.0	4257	718			+360

השקעות תעשיה

	השער	המחזור	השינוי בנקודות	השינוי ב%	היצע/ ביקוש
מרכוית ב 0.1	6520	621			+536
כור בכל 1.0	5350000	1.3	+50000	+4.9	+3.2
כלל תעשיות 1.0	1425	23579			+22257
מאגרי טכנולוגיה	466	3755			-1807
מאגריטכנו אופ 1	370	4298			+3249

חברות להשקעה

השקעה ואחזקות

	השער	המחזור	השינוי בנקודות	השינוי ב%	היצע/ ביקוש
אתיקר ש	4650	511	+200	+4.5	+464
אידיבי פתוח 2.0	3365	4679			+1604
אינקובה 0.1	1500	803	+4	+.3	+31.0
אינקובה 0.5	קו 706		+33	+4.9	+2524
אלגר ש	3960	415			-441
אלגר מ	4023	235			+175
אלרן ש	2240	1998			+17.0
אלרן מ	2310	422	-40	-1.7	-364
אמישר בכ' 1.0	תב 25528	15.0	-2816	-10.0	-12.0
אפיק 1.0	600	10099	+29	+5.1	+10323
אפיק 5.0	420	3808	+20	+5.0	+1908
בחלת 1.0	1340	55.0			-45.0
חברה לישראל 1.0	7037	389	+150	+2.2	+734
חברה לישראל 5.0	תב 3676	506	+170	+4.9	+722
וולפסון 0.1	61500		+1500	+2.5	+1.3
וולפסון 1.0 ש	17300	16.0			-4.0
אמסא א 0.5	מו 9253		-487	-5.0	-318
פועלים השק ש	4415	3924			+2969
לאומי השק 0.1	5348	1890	+90	+1.7	+1603
דיסקונט השק ש	2205	7735			+1990
מורחי השק ש	9216	177	+438	+5.0	+291
מור השק אגח 124	10130	6.0	+450	+4.7	+6.0
חירון 1.0	תב 2336	236	+210	+9.9	+367
חירון 5.0	תב 511	7718	+29	+6.0	+5163
יצוא ש	7490	48.0	-100	-1.1	-63.0
ירדן א 0.1	2130	461			+282
כלל ישראל 10.0	2517	2759			-151
כלל ישראל 50.0	1600	800	+30	+1.9	+1120
לנדקו 0.1	6890 *	25.0	+14	+.2	+79.0
* ביצוע חלקי 66.20%					
לנדקו 0.5	1800	268			+767
מגור 0.1	6800	782			-1.0
מגור א 0.5	4150	604	+28	+.7	+91.0
עוז השק ב 0.1	2073 *	243	+98	+5.0	+229
* ביצוע חלקי 65.80%					
עוז השק ג 0.5	תב 847	809	+77	+10.0	+1294
פז השק ש	18990	316			+45.0
פמה א 0.1	תב 7430	180	-400	-5.1	-294
פמה 0.5	4060	790	-104	-2.5	-875
פריון ב 2.5	2380	1470			+676
שחל (אריזה) 1.0	*** הפסקת מסחר				
שחל (אריזה)אופ ב	*** הפסקת מסחר				
שחל (אריזה) שה 1	*** הפסקת מסחר				

מחקר ופיתוח

	השער	המחזור	השינוי בנקודות	השינוי ב%	היצע/ ביקוש
אמצעים מתוחכמים	1730 *	258	-10	-.6	-72.0
* ביצוע חלקי 92.30%					
גליל טכנולוגיות	521	5829	+18	+3.6	+11154

דלק ונפט

	השער	המחזור	השינוי בנקודות	השינוי ב%	היצע/ ביקוש
דלק חיפושים 1.0	2348	1034	-2	-.1	-154
דלק חיפושים 5.0	1125	1437	+25	+2.3	+1719
דלק נפט אופ 2	570	2430	-26	-4.4	-3823
פז חיפושי נפט	10980	191	-220	-2.0	-136
מודיעין 1.0	1700				
מודיעין 5.0	601	250	+1	+.2	+216
י.ג.א.ל. 5.0	1170	1015	+21	+1.8	+1778
נ.ג.ג. 1.0	1849	131	+62	+3.5	+124
נ.ג.ג. 5.0	802	2453			+2196
סיסמיקה 1.0	*** הפסקת מסחר				
סיסמיקה 5.0	*** הפסקת מסחר				
סיסמיקה אופ 1	*** הפסקת מסחר				
פזאויל ב 0.3	2690	129	+40	+1.5	+84.0
צפון אמר נפט 1.	215	3299	+3	+1.4	+2996
צפון אמר נפט 5.	161.0	3258	+5.0	+3.2	+2898
צפון אמר נפט אופ2	415 *	800	+24	+6.1	+730
* ביצוע חלקי 66.10%					
נפטא ש	1000000				+1.0

נסחרות במט"ח

	השער	המחזור	השינוי בנקודות	השינוי ב%	היצע/ ביקוש
גוית פ	253	100	-3	-1.3	-380

ידיעות אחרונות
העתון היחי. בעולם החופשי הנקרא ע"י שניים מכל שלושה קוראי עיתונים במדינה

ידיעות אחרונות
העיתון של המדינה.

ביקושים באיגרות חוב צמודות ובמניות בפתיחת שבוע הבורסה

שעריהן של 179 מניות עלו לעומת 92 מניות שירדו ו־120 שנסחרו ללא שינוי ■ מחזור העסקות במניות הסתכם ביותר ממיליון שקל ■ קרנות הנאמנות צברו סכומי כסף הנאמדים ביותר מ־9 מיליון שקלים

מאת שמעון יונה

ביקושים גדולים ועליות שערים של עד 8 אחוזים היו אתמול בשוק המניות. מחזור העסקות הסתכם ב־10 מיליון שקלים, מתוך זה ב־2 מיליון שקלים במניות הבנקים שבהסדר. מניות אלה נסחרו תוך היצעים של 600 אלף שקלים, ושעריהן ירדו עד אחוז אחד. במהלך המסחר עלו שעריהן של 179 מניות, לעומת 92 מניות שירדו ו־120 מניות אחרות שנסחרו ללא שינוי.

ביקושים גדולים היו גם בשוק איגרות החוב הצמודות, ושעריהן עלו בין חצי אחוז לאחוז אחד. הביקוש לאיגרות החוב הצמודות למדד הסתכם ב־5 מיליון שקלים, ובאיגרות הצמודות לדולר ב־1.2 מיליון שקלים.

חלק מהביקוש ל"צמודים" הוסבר ברכישות של קרנות סד' לידיות על־ידי הציבור בסך 3.2 מיליון שקלים, מתוך זה 2.8 מיליון שקלים בקרן "חיך". מחזור העסקות באיגרות החוב הסתכם ב־4.63 מיליון שקלים.

שבוע המסחר החדש החל בבורסה תוך פעילות ערה מהיר, ומיפגש גדול בין קונים למוכרים. מחזור העסקות במניות שהסתכם ביותר ממיליון שקלים היה ברובו תוצאה של "החלפת ידיים" במניות בין מקורבי השוק שהמשיכו לממש רווחים, לבין הציבור שהחל לגלות עניין בשוק זה בשבוע האחרון.

ואולם חלק מהפעילות נבע גם מהחלפת מניות שעלו פחות מתוך הערכה שעליות השערים יגיעו גם אליהן. כך לפחות ניתן להסביר ביקושים גדולים מהיר שהופיעו לקירור, למחסני ערובה, וספנות הספקה, לומיר 1, ואינקובה 0.5.

ביקושים גדולים ועליות חזות נמשכו במניות גינדי, שערן עלה בין 20 ל־41 אחוזים לאחר שהשלימו עלייה רצופה קודמת של יותר מ־80 אחוזים. מניות מיפ עלו ב־35.8 אחוזים, וניירות הערך של דרוקר עלו בין 10 ל־20 אחוזים.

אופטימיות יתר

תמונת המצב בקרנות הנאמנות המשקיעות במניות היתה אופטימית למדי, שכן, קרנות אלו צברו סכומי כסף גדולים הנאמדים ביותר מ־9 מיליון שקלים. יחד עם זאת, עליית הערכות הסוחרים באותן קרנות, ובמיוחד באלה של בנק לאומי אשר קיבלו את מרבית הכספים, לא השתמשו בהם לרכישת מניות.

כך קרה, שבמניה מובילה בקרנות בנק לאומי כמו פולגת 0.1 נירשם היצע ושערן ירד ביותר מ־2 אחוזים. מניות שוטר של אי־ים המלח נסחר ללא שינוי. כך גם אחרות, כמהלך המסחר התברר כי כח הקנייה של הציבור חוק ממגמת מימוש הרווחים של "מקורבי השוק", ושערי מרבית המניות המשיכו לעלות. רק לקראת סיום המסחר בלטה נטייה לספק ביקושים גדולים ללא שינוי. כך היה במניות כלל תעשיות, אי.די.בי פיתוח, ודיסקונט השקעות.

הפסקות מסחר

★ עליות: החברה פירסמה לראשונה תוצאות כספיות לשלושת החודשים אוקטובר־דצמבר 1985. הרווח המתואם לתקופה זו הסתכם בכמיליון שקלים. כתוצאה מכך, ירד ההפסד המתואם לחודשים אפריל־ספטמבר 1985 ל־2.2 מיליון שקלים.

★ סולל בונה: המסחר במניות החברה הופסק עקב פירסום פרטי תוכנית ההבראה של החברה.

★ מטויות מאוחדות: הדוח המתואם לאינפלציה, בשנה שהסתיימה ב־30.9.85, הסתכם ב־128 ש"ח, לעומת הפסד מתואם של 453 אלף שקל חדש בשנה הקודמת.

שוק ההנפקות מתעורר

ביצני ההתאוששות שנראו לאחרונה בבורסה הביאו ל"בכמיהן" בשורה חדשה גם לשוק ההנפקות, שהיה רדום כמעט שנתיים ברציפות. שתי חברות הודיעו בימים האחרונים על כוונתן לגייס הון מהציבור או מבעלי המניות באמצעות הנפקת "זכויות".

חברת תדיר בטון הגישה טיוטת תשקיף להנפקה לציבור של מניות בנות 0.005 ע.נ. בשער של 5,800 נקודות, ובערך כולל של כ־12 מיליון שקלים. נוסף לכך, יוצעו "זכויות" לבעלי המניות ולמנכ"ל החברה באותן מניות ובשער של 1,700 נקודות.

אתמול הודיעה חברת ציקלון על טיוטת תשקיף שהגישה לבורסה להנפקת "זכויות". ההנפקה מתוכננת להיות במניות בנות 1 שקל ובתמורה כוללת של כ־775 אלף דולר.

בשני המקרים הודיעו בעלי העניין העיקריים על כוונתם לנצל את ה"זכויות" המגיעות להם.

הודעות הבורסה

★ כלל אלקטרוניקה: החברה החליטה לרכוש מאליאנס את פרוייקט מערכות תעשייה תמורת 600 אלף דולר, וכן תמלוגים. פרוייקט זה פיתח מערכות מדידה אלקטרו־אופטיות לשימוש בתעשיות המתכת במכונות לציבור שבבי.

הדולר השחור

הדולר השחור נסחר אתמול ללא שינוי מהותי בהשוואה לימים האחרונים, ומחירו נע בין 1.58־1.59 שקלים.

נחתם הסכם המידע החופשי!

INTERNATIONAL BusinessWeek

כתבות ומאמרים מהשבועון הכלכלי רב היוקרה Businessweek יתפרסמו בו־זמנית ב"ביזנס וויק" של ישראל – כספים.

כספים

יצואן, מנהל מפעל, איש עסקים!
אתה צריך עיתונות מקצועית*!

* עיתונות מקצועית – ההוצאה על המנוי לגלובס + כספים מוכרת על־ידי מס הכנסה, סעיף 1/17 פקודת מס הכנסה.

הרב כהן
איך להצליח במשא ומתן?

מבצע לסוף שנת המס!
● שי חינם לחותמים עכשיו – ספר החובה לאנשי עסקים: "איך להצליח במשא ומתן?" מאת הרב כהן.
● 3 עיתונים מבית מוניטין ערב ערב לביתך במשך שנה ע"י שליח מיוחד.

אתה צריך את כספים ואת גלובס, כי אתה צריך מידע – מידע על שווקי יעד בעולם, מידע על תעשיות וממשלות, על חידושים והתפתחויות. מידע מסונן, מתומצת ועניני – כי ככה מקבלים החלטות!
בלעדי בגלובס! סקירה יומית של העיתונים הכלכליים החשובים בעולם:
Finnancial Times, Wall Street Journal, The Economist
בלעדי בכספים! מוסף שבועי על־פי הסכם מיוחד עם ה־Businessweek לפרסום בו־זמני של כל החשוב, המעניין והמתכים בעולם העסקים האמריקאי והבינלאומי. וזה כמובן בנוסף לכל המידע על המשק המקומי, שערי הבורסה המעודכנים לאותו היום, ידיעות וחדשות בנושאים החשובים לך באמת!

מוניטין
גלובס
BusinessWeek
כספים

למבצע "המנוי המשולב" חייג עכשיו:
251626,253211 (24 שעות ביממה).

שערי איגרות החוב

הסידרה	השער	השינוי בנק'
ק–122 תשואה 2.51%		
ש2055	52039.0	+123.0
ש2057	48167.0	+115.0
ש2059	43803.0	+104.0
ק–123א תשואה -0.29%		
ש2061	34951.0	+1091.0
ק–123ב תשואה -0.32%		
ש2062	32272.0	+222.0
ק–123ג תשואה -0.20%		
ש2063	30504.0	+915.0
חולים		
מ 16	103.6	
מ 17	102.7	
מ 18	102.0	+.1
מ 19	102.4	-1.0
מ 20	102.3	+.4
מ 21	102.0	+.6
מ 22	99.7	
מ 23	91.2	+1.6
ש24	88.0	+1.2
ש25	88.6	+.8
ש26	89.4	-.4
ש27	88.6	+1.2
ש28	92.0	+1.4
ש29	ק 90.7	27/02
ש30	93.5	+1.6
ש31	98.0	
32	92.5	+2.4
33	99.0	26/02
34 מר"ג	104.0	
אגרות חוב צמודות לדולר (100% הצמדה)		
מר"ש	200.0	
מר"ש	1160.0	
מופ-אלסינט *** הפסקת מסחר ***		
"אדמוני" צמוד דולר ריבית קבועה		
ק–601 תשואה 8.03%		
סד' 2501	153.4	-.8
סד' 2502	150.8	-.7
סד' 2503	145.9	-.7
ק–602 תשואה 8.00%		
סד' 2504	145.3	+.5
סד' 2505	139.7	+.4
ק–603 תשואה 7.86%		
סד' 2506	135.1	+.8
סד' 2507	130.4	+.8
ק–604 תשואה 6.70%		
סד' 2508	97.7	+1.0
"אדמוני"–צמוד דולר ריבית קבועה		
ק–901 תשואה 9.07%		
7001	224.5	+5.1
7002	219.6	+4.5
ק–902 תשואה 9.10%		
7003	206.0	+2.8
7004	191.4	+2.3
ק–903 תשואה 9.15%		
7005	178.6	-.3
ק–904 תשואה 9.30%		
7006	167.3	+.1
ק–905 תשואה 9.47%		
7007	155.1	+.2
7008	152.5	+.2
ק–906 תשואה 9.08%		
7009	149.5	+1.4
ק–907 תשואה 9.10%		
7010	140.6	+.5
ק–908 תשואה 9.16%		
7011	132.6	+.9
7012	127.9	+.9
ק–909 תשואה 9.07%		
7013	121.1	
ק–910 תשואה 9.12%		
7014	105.2	+.3
ק–911 תשואה 9.34%		
7015	86.7	+.1
7016	88.8	+.1
7017	88.0	+.1
7018	87.8	+.1
7019	88.2	+.2
7020	88.0	+.1
7021	87.1	+.1
7022	86.8	+.1
ק–951 תשואה 8.65%		
7201	87.1	+1.5
"גלבוע" צמוד דולר ריבית משתנה		
ק–801 תשואה 2.24%		
ש6101	12017.0	+55.0
ק–802 תשואה 2.54%		
ש6102	7240.0	+12.0
ק–803 תשואה 2.50%		
ש6103	6567.0	+47.0
ק–804 תשואה 2.65%		
ש6104	6024.0	+1.0
ש6105	5701.0	+2.0
ק–805 תשואה 2.78%		
ש6106	5492.0	+1.0
ש6107	5290.0	+2.0
ק–806 תשואה 3.00%		
ש6108	3770.0	+1.0
ש6109	3387.0	+1.0
ש6110	3527.0	+1.0
ק–807 תשואה 2.89%		
ש6111	2971.0	+21.0
ש6112	2881.0	+20.0
ק–808 תשואה 2.98%		
ש6113	1955.0	+50.0
ק–821 תשואה 3.96%		
ש6151	746.0	+.3
ש6152	714.9	+.2
ק–822 תשואה 3.98%		
ש6153	620.0	-2.1
ש6154	608.8	-2.2
ק–823 תשואה 3.21%		
ש6155	417.8	+11.7
ק–824 תשואה 3.86%		
ש6156	321.3	+4.6
ק–825 תשואה 3.62%		
ש6157	241.6	+2.9
ש6158	228.8	+2.7
ק–826 תשואה 4.00%		
6159	190.4	+.1
ק–827 תשואה 3.90%		
6160	180.1	+.1
6161	174.2	
ק–828 תשואה 3.95%		
6162	156.8	
ק–829 תשואה 3.90%		
6163	146.1	+.2
6164	140.4	+.1
ק–830 תשואה 3.80%		
6165	136.3	+3.7
ק–831 תשואה 3.90%		
6166	125.9	
6167	123.1	+.1
6168	121.1	
ק–832 תשואה 3.92%		
סד 6169	113.6	
ק–833 תשואה 3.86%		
6170	107.5	+.6
ק–834 תשואה 3.80%		
6171	76.6	+.7
6172	78.5	+.7
ק–851 תשואה 4.00%		
6801	81.7	+.8

הסידרה	השער	השינוי בנק'
ק–704 תשואה 4.65%		
ש3529	102805.0	+262.0
ש3530	100399.0	+255.0
ש3531	100024.0	+254.0
ש3532	97093.0	+247.0
ש3533	96884.0	+246.0
ש3534	91260.0	+232.0
ק–705 תשואה 4.71%		
ש3535	91292.0	+100.0
ש3539	86009.0	+92.0
ק–706 תשואה 4.70%		
ש3536	91170.0	+100.0
ש3537	91025.0	+99.0
ש3538	85673.0	+95.0
ש3540	85418.0	+89.0
ש3541	82515.0	+86.0
ש3542	82854.0	+82.0
ש3543	78259.0	+77.0
ק–707 תשואה 4.64%		
ש3544	78523.0	+199.0
ש3546	76545.0	+195.0
ש3547	76303.0	+194.0
ש3548	76183.0	+194.0
ש3550	72223.0	+157.0
ש3551	71824.0	+186.0
ק–708 תשואה 4.70%		
ש3545	76164.0	+194.0
ש3549	71860.0	+183.0
ש3552	65868.0	+143.0
ש3554	68673.0	+175.0
ש3555	68673.0	+175.0
ק–709 תשואה 4.71%		
ש3553	68316.0	+397.0
ש3571	59009.0	+359.0
ק–710 תשואה 4.70%		
ש3556	65396.0	+475.0
ש3558	65253.0	+485.0
ש3559	62913.0	+466.0
ש3560	59497.0	+448.0
ש3561	59261.0	+447.0
ק–711 תשואה 4.73%		
ש3557	63925.0	+37.0
ש3572	59738.0	+27.0
ק–712 תשואה 4.73%		
ש3573	59266.0	+8.0
ש3574	54634.0	+8.0
ש3577	54556.0	+4.0
ש3578	50350.0	+3.0
ק–713 תשואה 4.79%		
ש3575	54275.0	+237.0
ש3576	54060.0	+237.0
ש3579	49819.0	+221.0
ק–714 תשואה 4.74%		
ש3580	46507.0	+355.0
ש3581	42249.0	+327.0
ש3582	38904.0	+307.0
ש3583	36107.0	+289.0
ק–715 תשואה 4.76%		
ש3584	34279.0	-153.0
ש3585	32446.0	-162.0
ש3586	29549.0	-152.0
ש3588	30627.0	-142.0
ק–716 תשואה 4.42%		
ש3587	31173.0	+607.0
ש3591	28377.0	+563.0
ש3592	28332.0	+562.0
ש3593	28266.0	+563.0
ק–717 תשואה 4.80%		
ש3589	27917.0	+71.0
ש3594	26579.0	+68.0
ש3596	25566.0	+64.0
ש3597	25246.0	+65.0
ק–718 תשואה 4.75%		
ש3590	27812.0	-130.0
ש3595	26459.0	-128.0
5% מלווה פיתוח המדינה (סדרה בסולה צמודה)		
ק–101 תשואה 4.56%		
ש2001	114632.0	-139.0
ש2002	114181.0	-141.0
ק–102 תשואה 4.54%		
ש2003	109917.0	+650.0
ק–103 תשואה 4.50%		
ש2004	110818.0	+241.0
ק–104 תשואה 4.52%		
ש2005	103738.0	+184.0
ש2006	106972.0	+228.0
ש2007	104866.0	+224.0
ק–105 תשואה 4.54%		
ש2008	103755.0	+95.0
ש2012	101448.0	+87.0
ש2015	98719.0	+78.0
ק–106 תשואה 4.59%		
ש2009	105246.0	+53.0
ק–107 תשואה 4.66%		
ש2010	104267.0	-14.0
ש2011	102240.0	-14.0
ש2013	102100.0	-24.0
ש2014	99402.0	-24.0
ק–108 תשואה 4.70%		
ש2016	100207.0	+125.0
ש2018	97492.0	+116.0
ש2021	94203.0	+107.0
ק–109 תשואה 4.59%		
ש2017	96940.0	+482.0
ש2019	96563.0	+489.0
ש2020	93752.0	+475.0
ק–110 תשואה 4.34%		
ש2022	88653.0	+551.0
ק–111 תשואה 4.46%		
ש2025	89268.0	+765.0
ק–112 תשואה 4.45%		
ש2024	83120.0	+619.0
ש2027	80071.0	+608.0
ש2031	73939.0	+586.0
ק–113 תשואה 4.50%		
ש2025	83701.0	+629.0
ש2026	83306.0	+629.0
ק–114 תשואה 4.60%		
ש2028	80191.0	-420.0
ש2030	76178.0	-417.0
ק–115 תשואה 4.49%		
ש2029	75878.0	+192.0
ש2033	69696.0	+176.0
ש2035	68895.0	+138.0
ק–116 תשואה 4.40%		
ש2032	74651.0	+188.0
ש2034	70449.0	+155.0
ש2036	66758.0	+168.0
ק–117 תשואה 3.58%		
ש2037	ק 64431.0	+1890.0
ש2052	ק 54025.0	+1702.0
ק–118 תשואה 4.59%		
ש2038	65151.0	+160.0
ש2040	60711.0	+154.0
2051	57374.0	+146.0
ק–119 תשואה 4.35%		
ש2039	60773.0	+685.0
ש2041	57492.0	+661.0
ק–120 תשואה 3.92%		
ש2053	54856.0	+134.0
ק–121 תשואה 1.15%		
ש2054	53876.0	-198.0
ש2056	49921.0	-191.0
ש2058	48481.0	-181.0
ק–121ד תשואה -0.15%		
ש2060	43963.0	-477.0

הסידרה	השער	השינוי בנק'
4% מלווה פיתוח (100% הצמדה)		
ש4003	462101.0	24/02
ש4004	460000.0	
4.25% מלווה פיתוח (שגיא)		
ק–301 תשואה 5.11%		
4101	260.3	+.7
ק–302 תשואה 5.38%		
4102	105.0	-.1
4103	98.7	-.1
4104	95.4	-.1
ק–321 תשואה 5.35%		
4301	95.5	+.2
4302	90.8	+.2
4303	90.1	+.3
4304	88.5	+.2
ק–311 תשואה 5.26%		
4201	87.8	+1.8
3% מלווה פיתוח (גליל)		
ק–201א תשואה 2.90%		
ש3601	30303.0	+73.0
ק–201ב תשואה 2.92%		
ש3602	27885.0	+67.0
2027* א תשואה 2.84%		
ש3603	26019.0	+62.0
ק–202 תשואה 2.82%		
3604	23372.0	+56.0
ק–203 תשואה 2.84%		
ש3605	21315.0	+236.0
ש3606	20081.0	+225.0
ש3607	18655.0	+212.0
ש3608	17653.0	+204.0
ק–204 תשואה 2.95%		
ש3609	16722.0	+195.0
ש3610	15076.0	+175.0
ש3611	14856.0	+176.0
ש3612	14419.0	+173.0
ק–205 תשואה 3.25%		
3613	13364.0	+32.0
ש3614	12818.0	+31.0
ש3615	11830.0	+29.0
ש3616	10823.0	+26.0
ק–206 תשואה 3.55%		
ש3617	10044.0	+46.0
ש3618	9523.0	+43.0
ש3619	8752.0	+40.0
ק–207 תשואה 3.64%		
ש3620	8228.0	+20.0
ש3621	7810.0	+19.0
ש3622	7037.0	+15.0
ק–208 תשואה 3.32%		
ש3623	6862.0	+167.0
ש3624	6459.0	+159.0
ק–209 תשואה 3.60%		
ש3625	5805.0	+113.0
ש3626	5365.0	+105.0
ש3627	4972.8	+99.0
ק–210 תשואה 3.85%		
ש3628	4506.0	-16.0
ש3629	4218.0	-15.0
ש3630	3984.0	-14.0
ק–211 תשואה 4.02%		
ש3631	3617.0	-17.0
ש3632	3403.0	-18.0
ש3633	3212.0	-16.0
ק–212 תשואה 3.75%		
3634	2876.0	-49.0
ש3635	2776.0	-47.0
ש3636	2672.0	-45.0
ק–213 תשואה 4.05%		
ש3637	2458.0	+6.0
ש3638	2286.0	+5.0
ש3639	2091.0	+6.0
ק–214 תשואה 4.02%		
ש3640	1725.0	-21.0
ש3641	1492.0	-19.0
ק–215 תשואה 3.78%		
3642	1355.0	+42.0
ש3643	1178.0	+37.0
ק–216 תשואה 3.10%		
3644	1099.0	+14.0
3645	990.3	+12.4
4.25% מלווה מדינה (גליל)		
ק–251 תשואה 5.50%		
3701	759.6	-8.4
ק–252 תשואה 4.98%		
3702	603.1	+18.9
ק–253 תשואה 5.60%		
3703	512.4	-2.3
3704	438.3	-2.0
ק–261 תשואה 5.54%		
3751	229.3	+.6
ק–262 תשואה 5.15%		
3752	* 94.8	+2.9
3753	* 90.7	+2.8
ק–263 תשואה 5.69%		
3754	78.5	-2.0
ק–271 תשואה 5.35%		
3901	86.3	+1.3
3902	82.1	+1.3
3903	81.4	+1.3
3904	80.0	+1.3
4% מלווה פיתוח (90% הצמדה)		
ש3105	244500.0	
ש3106	257500.0	+2000.0
ש3107	234000.0	
ש3108	222500.0	
ש3109	220000.0	
ש3110	219900.0	
ש3111	214700.0	
ש3112	213700.0	
ש3113	212700.0	+100.0
ש3114	206950.0	+50.0
ש3115	204300.0	+1500.0
ש3116	196650.0	+1000.0
ש3117	205650.0	
ש3118	198200.0	+180.0
7%-6%-4% מלווה פיתוח המדינה (80% הצמדה)		
ש3201	168800.0	-1000.0
ש3202	169600.0	
ש3203	168400.0	
ש3204	165301.0	+1.0
ש3205	163400.0	+2000.0
ש3206	161000.0	+2346.0
ש3210	161310.0	
ש3211	156000.0	+600.0
ש3212	152000.0	-1500.0
ש3213	145000.0	-600.0
ש3214	142200.0	
6%		
ש3501	184400.0	
ש3502	155700.0	+1000.0
ש3503	123800.0	
ש3504	120000.0	
ש3505	115500.0	-1500.0
7%		
ק–701 תשואה 4.68%		
ש3521	117295.0	+298.0
ש3524	110652.0	+281.0
ק–702 תשואה 4.58%		
ש3522	112679.0	+538.0
ש3523	106184.0	+479.0
ק–703 תשואה 4.66%		
ש3525	108451.0	+487.0
ש3526	108217.0	+494.0
ש3527	106029.0	+484.0
ש3528	103086.0	+479.0

מיטראן כבר יהפוך את התבוסה לניצחון

הכל יודעים, כי בבחירות הקרובות לאסיפה הלאומית בצרפת, הסוציאליסטים עומדים להפסיד. אבל באופן פאראדוקסאלי, דווקא הנשיא מיטראן יכול לצאת, בסופו של דבר, המנצח הראשי ■ החוקה הצרפתית מעניקה כוח ניכר לנשיא. יהיה זה מיטראן שיצטרך לבחור מי יכהן כראש־הממשלה הבא. והוא בהחלט יכול להפתיע

מאת **אדווין איתן,** פאריז

מודעת־בחירות של הסוציאליסטים מנסה לעורר את חרטת החמונים: „הצילו, הימין חוזר"

ב־16 במרץ, יבחרו הצרפתים את האסיפה הלאו־מית החדשה שלהם. כולם, עורכי־המשאלים כמו גם פרשנים פוליטיים, יודעים כבר, כי הסוציאליסטים עומדים להפסיד. אך איש אינו מנסה אפילו לנחש מי עומד לנצח.

כתוצאה מפאראדוקס מוזר, המהווה את אחד מ„סודות הקסם הצרפתי" – דווקא הנשיא מיטראן יכול לצאת, בסופו של דבר, המנצח הראשי.

במחנה השמאל, צפויים הסוציאליסטים לקבל בע־רך 28 אחוזים מן הקולות, וככל הנראה יהיו להם פחות מ־200 נציגים באסיפה הלאומית, המונה 577 מושבים.

הימין השמרני המסורתי – המורכב משתי מפלגות עיקריות, הניאו־גוליסטים בהנהגת ז'אק שיראק, והלי־ברלים המרכזיים בהנהגת הנשיא הקודם, ואלרי ז'יסקאר דסטאן – צפויים לזכות ב־48 אחוזים מן הקו־לות, דבר שיעניק להם קרוב ל־300 מושבים. את שאר הקולות יקבלו הקומוניסטים והימין הקיצוני של ז'אן מארי לה־פאן, שצפוי לקבל שמונה אחוזים מן הקולות ו־11 מושבים לאסיפה הלאומית.

בהקשר הפוליטי הצרפתי, כל הנתונים הקונקרטיים האלה מאבדים את הרציונליות שלהם. החוקה הצרפ־תית מעניקה כוח אישי ניכר לנשיא. למיטראן נותרו עוד שנתיים בתפקיד הנשיא, והוא נראה נחוש בדע־תו, יהיה אשר יהיה, להישאר בארמון האליזה עד תום מינויו ב־1988.

הדברים מסובכים עוד יותר: הימין מפולג ומפוצל. שלושה אנשים נאבקים על המנהיגות, וכל אחד מהם מציג טאקטיקה שונה, מדיניות שונה, נוסף על שאפתנות אי־שית עזה. הש־לושה הם: ז'אק שיראק, בן 53, מנהיג מפלגת האופוזיציה החזקה ביותר, מפלגת הניאו־גוליסטים; הנ־שיא הקודם, ואלרי ז'יסקאר ד'סטאן, בן 60, מנהיג המפלגה הליבר־לית; וריימונד באר, הנחשב ל„ילד פלא" פוליטי.

גם בצרפת יש „צמיחה כלכלית". עם נפילת הדולר ו„צניחת" מחירי הנפט, ימשיך המצב הכלכלי להשתפר. מי שיכהן כראש־ממשלה בשנתיים הקרובות יוכל „להוכיח את עצמו"

מאחורי באר, בן 61, לא עומדת שום מפלגה פולי־טית. היום הוא הפוליטיקאי הצרפתי הפופולארי ביו־תר. משאלי דעת־הקהל קובעים, כי היום הוא יכול לזכות בנשיאות בנקל, נגד כל יריב שהוא.

באר מתנתח בפנייה אל הבוחרים בנעימה ההולמת יותר הרצאה של פרופסור לכלכלה. ואכן, במקור הוא באמת פרופסור לכלכלה. באר רוצה משבר ממשלתי עכשיו. הטאקטיקה הגלויה שלו – לסרב לכל שיתוף פעולה עם הנשיא מיטראן, לאלץ אותו להתפטר ולנ־הל בהקדם האפשרי בחירות לנשיאות.

שיראק ודסטאן, שכל אחד מהם רוצה להיבחר בעצ־מו לנשיאות, חייבים תחילה לדחות את הבחירות לנ־שיאות, מתוך תקווה, שהזמן יכרסם בפופולאריות של באר. מכיוון שמצבה הכלכלי של צרפת השתפר לעין־ערוך, ואף צפוי להמשיך ולהשתפר באורח ניכר עם נפילת הדולר וצניחת מחירי הנפט – רוצים שניהם „להוכיח עצמם" לקהל־הבוחרים על־ידי כך שישמשו ראשי ממשלה בשנתיים הקרובות.

בהתאם למצב מוזר זה, יהיה זה היריב שלהם, מי־טראן, שיבצע את הבחירה. שניהם הכריזו בבירור, שהם „מוכנים ואף רוצים" לשרת תחתיו.

אבל מיטראן, שועל פוליטי ותיק וערמומי, שהצ־ליח לשרוד בזירה הפוליטית הצרפתית הקשוחה במ־שך 40 שנה, יודע גם יודע להשתמש בשיטותיו של מקיאוולי. הוא יכול להפתיע, ולבחור לתפקיד ראש־הממשלה דווקא את שרת־הבריאות הקודמת, סימון וייל, או את ראש הממשלה הקודם, ז'אק שאבאן דלמאס, ולקוות שמנהיגי הימין יבלו את 24 החודשים הבאים במאבק פנימי מר. לפי השמועה, הוא אמר למנהיגי הסוציאליסטים: עם 30 אחוזים מן הקולות, אני יכול לחולל ניסים.

דבר אחד בטוח: בניגוד לבחירות הקודמות, שהביאו את הוויכוח הפוליטי לידי סיום, הרי שהבחירות הנוכ־חיות יפתחו ויכוח חדש ומר.

יש נקודה אחת משותפת לכל המפלגות הגדולות, חוץ מן הקומוניסטים: תמיכתם המילולית בישראל. גם שיראק וגם ואלרי ז'יסקאר דסטאן מנסים להוכיח שהם פרו־ישראלים לפחות כמו מיטראן. באר הוא היחיד שסירב, לפי שעה, להשתתף בסוג זה של תחרות.

■ טלסה אינטרנשיונל בע"מ ■

מדיחים זה אנחנו

לבחירתך 3 דגמי מדיחים הטובים ביותר בעולם תוצרת שבדיה במגוון צבעים

TELSA MINI – PRINCESS
טלסה מיני – פרינסס

★ ניתן להעמדה על השיש ללא צורך בסידורי אינסטלציה מיוחדים או בתוך ארון או BUILT IN עם סידורי אינסטלציה.
★ בנוי מפלדת אל־חלד.
★ קיבולת 24 צלחות וקערות, 11 כוסות וסכו"ם בהתאם.
★ ניתן להדיח בו סירים ומחבתות.
★ צריכת מים, חשמל וזמן פעולה כרבע ממדיח גדול.
★ משך מחזור הדחה 25 דקות (15 דקות עם מים חמים).

★ שתי תוכניות הדחה.
★ הדחה אוטומטית כולל הברקה ויבוש הכלים.
★ היחיד מסוגו עם מגש בציפוי רילסן (טפלון).
★ צריכת מים, חשמל וזמן פעולה – מינימליים. עלות ההפעלה למחזור שלם זהה לשיחת טלפון מקומית.
★ אפשר לקבלו בצבעים: לבן, קרם ומוקה.
★ עומק מינימלי להעמדת המדיח על השיש 40 ס"מ.

TELSA MIDI
טלסה מידי

★ מדיח בגודל בינוני למשפחות המתלבטות בין מדיח קטן לגדול.
★ ניתן להעמדה על השיש בלי סידורי אינסטלציה מיוחדים או בתוך ארון או BUILT IN עם סידורי אינסטלציה.
★ בנוי מפלדת אל־חלד.
★ צריכת מים, חשמל וזמן הפעלה מחצית ממדיח גדול.
★ קיבולת 38 צלחות וקערות, 24 כוסות וסכו"ם בהתאם.
★ ניתן להדיח בו סירים ומחבתות.
★ שני מגשים.

★ שתי ממטרות.
★ 5 תוכניות הדחה כולל תוכנית קצרה לשטיפת אגירה. משך מחזור הדחה רגיל: 35 דקות, 20 דקות עם מים חמים.
★ הדחה אוטומטית כולל הברקה ויבוש הכלים.
★ ניתן לקבלו בצבעים: לבן, חום, צהוב, ירוק, אדום, קרם ומוקה.
★ היחיד מסוגו עם מגשים בציפוי רילסן (טפלון). הדלת נפתחת אוטומטית בגמר ההדחה.
★ עומק מינימלי להעמדת המדיח על השיש 53 ס"מ.

TELSA MAXI
טלסה מקסי

★ השקט, היעיל והחסכוני מסוגו בעולם.
★ קיבולת מעל 57 צלחות וקערות, 25 כוסות וסכו"ם בהתאם.

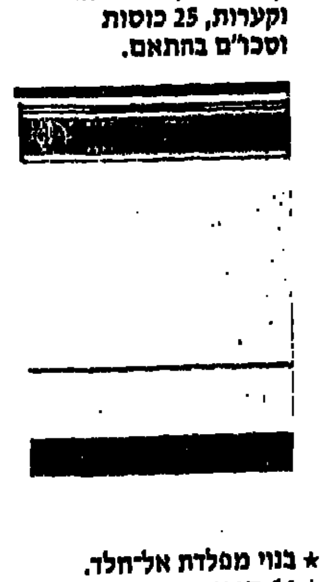

★ בנוי מפלדת אל־חלד.
★ 14 תוכניות הדחה.
★ 2 תוכניות יבוש.
★ 2 מגשים.
★ 2 ממטרות.
★ הדחה אוטומטית כולל הברקה ויבוש הכלים.
★ היחיד מסוגו עם מגשים בציפוי רילסן (טפלון).
★ אפשר לקבלו בצבעים: לבן, צהוב, ירוק, קרם וחום.

★ פרוספקט וייעוץ חינם לכל דורש. ★
את מוצרינו אפשר להזמין אך ורק אצל סוכנינו המורשים – היזהרו מחיקויים והטעיות.
שרות על־ידי חברת הבת שלנו טלסה בע"מ, שרות ארצי (10 סניפי שרות).
להשיג אצל היבואן: **טלסה אינטרנשיונל בע"מ**, רח' ביאליק 135, ר"ג
טלפון: 7518249

סוכנויות מורשות:
תל־אביב: מ.ש.י – בן־יהודה 1, 03-659993. אלרד, אלנבי 106, 03-621924. סלון מס' 1, בן יהודה 24, 03-285614. אליאס, ככר המדינה, ה' באייר 20, 03-269749; רמת־אביב: אלעזר אלקטרוניקס, ברודצקי 43, 03-418690; חיפה: רדיו אורון, ככר מאירהוף, קרית אליעזר, 04-533332; ירושלים: המומחים, הרצוג 17, 02-668865, 02-632459. צבי שיר, הלל 23, 02-244055; רמת גן: טלסטאר, ביאליק 36, 03-731463. חגל החדש, שד' ירושלים 28, 03-742052; גבעתיים: סלון מיכאל, וייצמן 16, 03-323340; ראשל"צ: סלון בן־זיקרי, ביאליק 12, 03-947558; תל־מונד: חקית, ככר קרן היסוד 1, 052-61306; קראון: אלקטרו און, מרכז מסחרי, 03-356034; באר־שבע: סלון צמרת, החלוץ 114, 057-33001; כפר סבא: רשת חשמל, וייצמן 76, 052-33055; רעננה: סלון אפי, אחוזה 109, 052-20945; פתח תקוה: כביס פז, איכילוב 8, 03-914898. רדיו אורון, חיים עוזר 10, 03-913940. וייסמן סלון 23 חובבי ציון 23, 03-911762; יפו: לבל אליהו, שד' ירושלים 29, 03-825608; חולון: סלון חולון בע"מ, סוקולוב 82, 03-855918; בת־ים: סלון משי, רוטשילד 34, 03-585888; הרצליה: א. קפלן, סוקולוב 32, 052-541245. רדירקול, בן־גוריון 77, 052-543304; נתניה: פרומסורסקי, שד' בנימין 15, 053-38408; טבריה: שרות הגליל, בנין ה.מ.א. 3, 067-91988; עפולה: שרות טל, מנחם 30, 065-23256; חדרה: גל קור, הנשיא 71, 063-22082; נס ציונה: פינקלשטיין, וייצמן 25, 08-473292; רחובות: סלון אלקטריק, הרצל 187, 08-457574; בני ברק: סלון מאיר, רבי עקיבא 41, 03-782584; אשקלון: סלון סעדון, העבודה 27, 051-23296; קדומים: שרותי השומרון, ד.נ. שומרון, 052-39162; טבעון: אלקטרו טבעון, ככר בן גוריון 1, 04-931173.

T.I.

הרוב קובע: ידיעות אחרונות
העתון של המדינה

מניעת הריון - גם לגבר

גם על הגבר תוטל האחריות למניעת הריון, לאחר בליעת תרופה ● הניסויים הראשונים בבני־אדם החלו ● תחילה יוזרקו לנשים ולגברים נסיוב שפותח לאחרונה, לאחר מכן הם יקחו אותו בנוזל לבליעה

בימים אלה מבצעים ניסויים קליני־ים ראשונים בבני־אדם, בתרכיב־חיסון מהפכני שישנה את פני העולם תוך שנה־שנתיים: חיסון למניעת הריון, אשר מתאים גם לגבר וגם לאשה. הוד־עה על כך נמסרה מטעם אירגון הברי־אות העולמי, שמימן מחקרים אלה.

כרגע מנסים את החיסון הדו־מיני למניעת הריון בזריקת חיסון אחת שמ־חירה, בייצור המוני, יהיה רק 30 סנט. בשלב שני ינסו להכינו גם בנוזל לב־ליעה, כי זוהי צורה קלה יותר לבליעה, ויש לה סיכוי טוב יותר לשימוש על־ידי גברים, הפוחדים מזריקות.

ההערכה כיום היא, שהחיסון נגד הריון יפעל לפחות שנה אחת, אולם יש סיכויי שזה יצליח גם לשנתיים־שלוש.

בהכנת תרכיב זה, אשר יביא להגב־לת הילודה במיוחד ב„עולם השלישי", וישרת גם את שאר האזרחים בעולם – עוסקים מדענים מחמש מדינות, במשך עשר שנים. הניסויים על קופי באבון הוכחו יעילים, ללא תופעות־לוואי. הניסויים על מתנדבות מתבצע עתה באוסטרליה, והם יימשכו שנה.

תרכיב החיסון מפני הריון מבוסס על ההורמון „כוריוניק גונאדוטרופין", הנוצר בגוף לאחר הפריית הביצית. הזרקת החיסון גורמת לכך, שחומר זה מפעיל תגובה של מערכת החיסון הטבעית, והיא שמנטרלת את השפעת הפוריות של הביצית או הזרע. כך שלפני שביצית הופכת עובר – היא נהרסת, ואין הריון, למרות שהיה מיפ־גש בין הביצית והזרע. לכן החיסון יעיל עבור נשים ועבור גברים גם יחד.

הניסויים עד כה הוכיחו, שהחיסון אינו פוגע בפוריות של בני־הזוג, אך לאחר קיום יחסי־מין, נמנע הריון.

■ דבורה נמיר

מתכון לילד מחונך

איך מחנכים ילדים ב־60 שניות? אפשר ללמוד את זה מספר חדש, בהוצאת אשפית־המיטבח, רות סירקיס ● מקבלים שם מינון מדוייק של כעס (30 שניות) ושל רגשות אחרים שצריך להביע כלפי הילד ● אחד המסרים החשובים: מותר לרגוז ולאהוב בעת ובעונה אחת, זה נורמאלי וזה בסדר

קשה להתעלם מהמיקריות. אשפית ספרי־הבישול רות סירקיס, שהרחיבה את תחום פעילותה למו"לות כללית, מגישה לנו מתכון יעיל ובדוק ליחסים מוצלחים בין הורים וילדים. באמצעות ד"ר גראלד נלסון, פסיכיאטר־ילדים אמריקני, היא מציגה לקהל הישראלי שיטה מהפכנית חדשה בחינוך ילדים, המוגשת בספר חדש, 132 עמודים, „נזיפה ופיוס ב־60 שניות".

השיטה ל„איכוף מישמעת, למניעת בעיות וליצירת תיקשורת ישירה חמה ואוהבת", כדברי הפסיכיאטר שהקדיש לה עשר שנים מחייו, כוללת את המ־צרכים הבאים: „גינוי התנהגות. דקת של מעבר. מתן חיזוק, תוך הרגשת ער־כו החיובי של הילד, מיבחן. חיבוק."

הורה עם שעון

אופן ההכנה: „ההורה נוגע בילד, או אוחז בו, ונוזף בילד על התנהגות לקו־יה שהתבטאה באי־קיום אחד מכללי הבית, או באי־ציות להוראה מפורשת. האם נראית נרגזת, והיא פועלת בהת־אם לרגשותיה. היא אומרת לילד במ־פורש מדוע היא גוערת בו, מסבירה את הכלל הנהוג, וממשיכה עד שניכ־רים בילד אותות של רגש: דמעה, הב־עת־עצב, שפה רוטטת וכו'. אין ממש־כים בנזיפה יותר משלושים שניות. (לילדים קטנים מאוד, או רגישים במ־יוחד, יידרש אפילו זמן נזיפה קצר יו־תר).

זמן המעבר הנלווה להבעת הרוגז של ההורה, חשוב ביותר. האם משתת־קת לדקה, משתלטת על רגשותיה, מז־כירה לעצמה עד כמה הילד אהוב ויקר לה, ואז היא משנה כבת אחת את גיש־תה. האם הנרגזת והגוערת הופכת לאם אוהבת ומפנקת. אבל גם זאת – לא יותר משלושים שניות על השעון. שלושים שניות אלה נועדו ל„חזק את ערכו של הילד על־ידי ההורה האוהב." מסקנה – בשביל להיות הורה אוהב צריך קודם־כל שעון.

השיטה הזו, אומר הפסיכיאטר מק־ליפורניה, קלה ללמידה וליישום, והיא מתאימה לכל הגילים, משמונה־עשר חודש ועד שמונה־עשרה שנה. פעמים אחרות במהלך הקריאה נתקל הקורא בהגדרות כמו „כלי־עזר שימושי", „פיתרון חדש", „מכשיר יעיל", ובהבט־חות מפורשות שאין אפס. אם מתמי־דים וממלאים בדקדקנות אחרי המינון והביצוע, כל הורה, ביולוגי או מאמץ, צעיר או מבוגר, אינטליגנטי או בור, יכול למעשה לשנות את חייו ואת חיי־הם של כל בני־הבית בעזרת המתכון המהפכני. ביטחונו העצמי של הממציא מחנך אולי, למישמעת, לצניעות בטח שלא.

כלל פשוט בחיים

דבר חכם אחד יש בשיטה,וזה ההס־בר או הלגיטימציה שהיא נותנת לעיר־בוב של רגשות קיצוניים, לכאורה, כמו כעס ואהבה. הסיטואציות שבהן חשים ההורים ברגע אחד רצון „להרוג את הילד הזה" ומיד אחר־כך גל גואה של אהבה וקירבה אליו, במיקרים רבים גם חרטה, הן לפעמים מביכות. מי שלא פתר את המבוכה הזו באופן טבעי ונתן לעצמו ללכת עם רגשותיו, ימצא בשי־טה הממוסחרת הזו גושפנקה לכלל פשוט לגמרי בחיים. אהבה וכעס אינם מבטלים או סותרים זה את זה. אין גם סכנה שהפגנתם בו־זמנית, „תבלבל את הילד". אבל את האמביוולנציה הק־יימת במצבי הורים־ילדים לכל אורך הדרך, מכירה גם אמא־חתולה ואמא־אווזה. רק שהן לא כותבות על זה ספ־רים, גם לא מבטיחות למען העתיד, גורים טובים יותר.

■ עמליה ארגמן־ברנע

חתיכה יקרה

האביב קפץ עלינו בהקדם, ועל פי המראה הנשקף לעינינו על חופי הים – גם הקייץ לא מחכה לתורו בסבלנות. לכן נראה לנו שזה הזמן להציג לציבור את ג'וליה מורס. למרות שביחס לגילן הצעיר של הדוגמניות של ימינו – היא כבר כמעט קשישה (21). היא עושה את הצעדים הראשונים שלה בעולם הזוהר, אולי כי היא נולדה בוויילס, ולקח לה קצת זמן להגיע ללונדון המעטירה. בשלב זה היא מראה לנו איך בגד־ים מתכתי־זהבי, ודי יקר, יכול להיראות על הבת־אדם. בטח עוד נשמע עליה.

בישול בכיף

עוגת שוקולד, רוטב שוקולד

המצרכים: שלושת רבעי הכוס סוכר, 1 כוס קמח, 2 כפיות אבקת־אפייה, קורט מלח, 2 כפות מרגרינה, 3 כפות קקאו, חצי כוס חלב, מעט תמצית וניל.

המצרכים לציפוי: חצי כוס סו־כר חום, חצי כוס סוכר לבן, רבע כוס קקאו, כוס וחצי קפה קר.

אופן ההכנה: במחבת קטנה ממיסים את המרגרינה. מוסיפים קקאו ומערבבים. בקערה גדולה מערבבים סוכר, קמח, אבקת־אפייה ומלח. מוסיפים את תערובת הקקאו והמרגרינה, חצי כוס חלב ותמצית־וניל. מערבבים רק עד שהתערובת אחידה. משמנים תבנית פיירקס 22 ס"מ ויוצקים לתוכה את התערובת. בכלי נפרד מערבבים סוכר חום יחד עם סוכר לבן, ורבע כוס קקאו ומפ־זרים על התערובת שבתבנית. יוצ־קים על הכל בצורה שווה את הק־פה הקר. אופים בחום בינוני 40 דקות. מגישים חם או פושר כשהעוגה מכוסה ברוטב שמצטבר בתחתית התבנית. אין מאחסנים עוגה זו במקרר.

ארוחת כרובית בתבנית

זהו מאפה המכיל את כל אבות המזון ואפוי בתבנית אחת.

המצרכים: 1 כרובית גדולה, 4 תפוחי־אדמה גדולים, 4 שיני־שום, מלח, פילפל, אגוז מוסקט טחון, 4—6 המבורגרים טבעיים (בשריים או צמחוניים) פטרוזילית קצוצה.

אופן ההכנה: קולפים את תפו־חי־האדמה וחותכים לנתחים גדולים, שמים בסיר עם מי־מלח. רוחצים את הכרובית ושמים בסיר יחד עם תפוחי־האדמה. מבשלים עד ששתי־ הירקות יתרככו. מסננים. מועכים את הירקות למחית חלקה, אפשר ב־מעבד־מזון. מוסיפים שום כתוש, מלח, פילפל ומוסקט. משמנים היטב תבנית־פיירקס, יוצרים גומות ומני־חים בתוכן את ההמבורגר (אפשר גם קבב) אופים בחום בינוני כאר־בעים וחמש דקות.

עוגת שמרים חמה

המצרכים: שליש כוס חלב, רבע כוס סוכר, 2 כפות מרגרינה, רבע כוס מים פושרים, 1 שקית שמ־רים יבשים, 1 ביצה, 2 כוסות קמח, שלושה תפוחי־עץ חמוצים – קלו־פים ופרוסים לפרוסות.

המצרכים לציפוי: חצי כוס קמח, חצי כוס סוכר חום, כפית קי־נמון, קורט אגוז מוסקט טחון, רבע חבילה מרגרינה.

אופן ההכנה: בסיר קטן מר־תיחים חלב סוכר ומרגרינה. מסירים מן האש ומניחים בצד לצינון. ב־קערת המערבל ממיסים שמרים עם מים פושרים. מוסיפים את החלב הפושר, ביצה וקמח ומערבבים עד לקבלת תערובת אחידה. משמנים כלי פיירקס מרובע או עגול בגודל 22 ס"מ, יוצקים את התערובת, מפ־זרים את פלחי התפוח־העץ. בכלי נפרד מערבבים קמח, סוכר חום, קינמון, מוסקט ומרגרינה, מפוררים את התערובת על תפוחי־העץ. מכ־סים במגבת־מטבח נקייה ומשהים כשעה, עד שתתפח פי שניים. אופים בחום בינוני כשלושים וחמש דקות. מגישים חם.

■ דליה ניר

המבורגר כארוחה

רון לפיד ובארי סקוס,בעלי רשת של 23 מיסעדות בורגר־ראנץ',התפרצו בעצם לדלת־פתוחה,כאשר ניסו לשכ־נע אותנו,שהמזון שהם מוכרים הוא או־לי פאסט־פוד (מזון מהיר)אבל בוודאי לא ג'אנק פוד (מזון קלוקל).

האם הישראלית מוכנה היום להקל על עצמה.אכילה במיסעדות של מזון מהיר,הפכה מקובלת,והעובדה שארוחה שלמה של המבורגר,צ'יפס,סלט ושתיה,עולה כ־5 ש"חים,עוזרת להחל־טה.

הנהלת בורגר־ראנץ',פנתה לתזונאי־ות אסתר גונן ואולגה רז,וביקשה מהן לנתח ארוחה אופיינית ברשת שלהם.אולגה רז שדיווחה על מימצאיה מסרה,שבארוחה טיפוסית כזאת יש 576 קלוריות והיא בנויה מיחסים טו־בים של כל אבות־המזון הנדרשים.עם זאת הציעו התזונאיות להנהלת הרשת,לאפשר ללקוחות להזמין במקום צ'יפס תפוח־אדמה אפוי.הרשת כבר מיישמת את ההמלצה.

תשעה מסניפי הרשת הם כשרים,בשאר אפשר לקבל גם צ'יזבורגר (עם גבינה מותכת)של מיד־רע.

השנה תפתח הרשת עוד 3 סניפים (בשיטת הזכיון)ברב־מכר החדש (כבר נפתח), בכפר־סבא ובאשקלון.

■ נורית ארד

1700 ממתינים

מיבצע ההתרמה של אקי"ם, אגודה לקימום מפגרים, „גג לי־לד המפגר", יתקיים היום בכל רחבי הארץ.

באמצעות תלמידים ומתנדבים מקווה האגודה לגייס כ־500 אלף דולר.

הכספים שייאספו ינוצלו להר־חבת הטיפול והרווחה של היל־דים החריגים. כ־1700 מפגרים בכל הגילים ממתינים לשיבוץ במעונות, בעבודה ובמסגרות מתאימות אחרות.

[illegible]

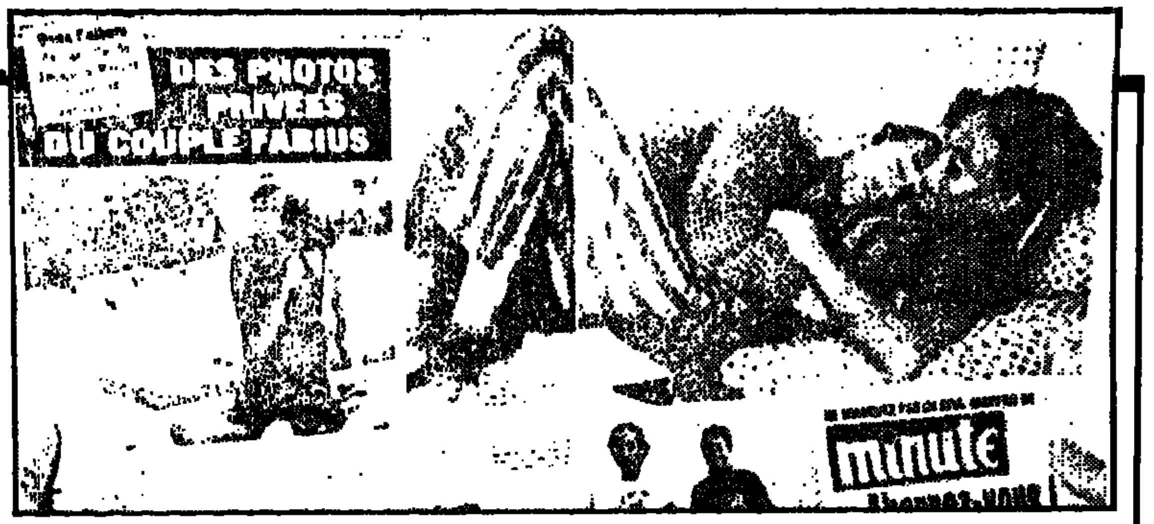

ראש ממשלת צרפת, לורן פאביוס, ואשתו, בתצלומים האינטימיים שפורסמו מעל דפי כתב־העת הימני „מינוט"

כובע־הקש הסתיר רק את הפנים

השדיים החשופים של גברת פאביוס, אשתו של ראש הממשלה הצרפתי, כמעט שחוללו סערה. ביום שישי פירסם כתב־העת „מינוט", המזוהה עם הימין הקיצוני, תמונת־שער של אשה חשופת־שדיים, שראשה מכוסה על־ידי כובע־קש גדול ומחצית פניה מוסתרים על־ידי מצלמה. בעמודים הפנימיים, תמונה אחרת הראתה את ראש הממשלה, לורן פאביוס, ישן על ספה בארוע־תיה של אשתו.

בינתיים, ראש הממשלה ואשתו תבעו את כתב־העת על חדירה לתחום הפרט. הם זכו בתביעתם. הפצת הגי־ליון האחרון של השבועון נאסרה. בנוסף לכך, הוטל על השבועון קנס כבד. הסך־הכל של הקנס והנזקים צפוי להגיע ל־15 מיליון פרנקים, שהם כשני מיליון דולר. ער־שת רושם, שזה הופך את השדיים של גברת פאביוס ליקרים ביותר בעולם.

■ אדווין איתן, פאריז

משרד העבודה והרווחה - מרכז ההכוונה לערי הפיתוח • המועצה המקומית קצרין טל. 069-61251

קצרין בתנופת פיתוח

בואו לגור ולעבוד בה.

מרכז ההכוונה לערי הפיתוח בשיתוף עם המועצה המקומית קצרין ומשרד הבינוי והשיכון, מתחילים במבצע איכלוס חדש. למתאימים תנאי עבודה וביטחון כלכלי באיכות חיים גבוהה.

דיור:
* דירות בנות 3 ו-4 חדרים.

בשכר דירה חודשי מסובסד,
עם אפשרות לרכישה במועד מאוחר יותר.
* דירות 3 ו-4 חדרים בבתים דו-משפחתיים ודירות קוטג', ברכישה בלבד.

לזכאים יינתנו מענקים מיוחדים בתקופת המבצע

חינוך:
מערכת חינוך מקיפה, מפעוטון ועד כיתה ט'. לימודי י'-י"ב מחוץ למקום. (הסעה מובטחת).

פעילות חברתית:
בריכת שחיה מודרנית, מתנ"ס, בית קולנוע מודרני, מגרשי טניס, אולם ספורט, ספריה, אולפן מוסיקה.

בריאות:
שרותי בריאות מסודרים במקום.

המועמדים שיאושרו יזכו ב:
* מענקים והלוואות ע"י משרד הבינוי והשיכון לרכישת דיור (אזור פיתוח א+).
* מענק מיידי ע"י מרכז ההכוונה לערי הפיתוח בסך 252 ש"ח למשפחה.
* 7% פטור ממס הכנסה.

דרושים בעלי המקצוע הבאים:
מהנדסים בתחומים הבאים: אלקטרוניקה, מכונות, חשמל, מזון כימיה.
רופא שיניים, רוקח, מורה לערבית ומתמטיקה.
הנדסאים וטכנאים באלקטרוניקה, מכונות, חשמל, חלב, כימיה.
מנתחי מערכות/תכנתים.
מזכירת שיווק, חשמלאי רכב, מחווטות, מלחימות, מסגר, חרט/כרסם לעבוד שבבי ממוחשב, איש אחזקה, נגר.
המועמדים יעברו ועדת קבלה
על המועמדים להצטייד בפנקס מילואים, אישורים על ידע מקצועי או דרגה ומכתבי המלצה.

פרטים וקבלת קהל:
בת"א - משרדי מרכז ההכוונה לערי הפיתוח, מגדל שלום, קומה 14, מעליות 3, 2, 1 ביום ד' כ"ד באדר א' 5.3.86 בין השעות 13.00-19.00.
כמו כן ניתן לפנות טלפונית ובכתב
— למשרדי מרכז ההכוונה לערי הפיתוח **בחיפה**, רח' בילו 20 טל' 04-674435-6.
— **למועצה המקומית קצרין** טל' 069-61260 069-61251.

לשכת הפרסום הממשלתית

„זאת אשליה לברוח מהתמודדות עם בעייה של ילד מפגר"

מחר הוא יום ההתרמה השנתי של אקי"ם. תלמה, אם לילדה הסובלת מפיגור, אומרת לה: „את לא כמו כולם, אבל מבחינתנו זה בסדר, אנחנו אוהבים אותך כמו שאת" – וזה בעצם כל העניין

...כזה, ככל שמשקיעים בו יותר קוצרים יותר פירות"

עד לפני שמונה שנים היתה משפ־חת העליון, מרעננה, מה שנהוג לכנות משפחה שלא חסר לה דבר. תלמה הע־ליון, אדריכלית במקצועה ובעלה בעל עסק למחשבים, גידלו בגאווה את בנם שהפגין כשרונות מעל הממוצע. ואז, יום אחד, אחרי תשעה ירחי לידה, תל־מה מתבשרת: מזל טוב יש לך בת. מיד אחר כך מתברר שהילדה מונגולואי־דית. גליה ובעלה לוקחים אותה הביתה ופותחים פרק שונה בחיי המשפחה. זה מצריך שינוי דרסטי בכיוון המחשבה, שינוי סדרי העדיפויות בחיים, הרבה השקעה והתעלות על המחשבה: מה יגידו האנשים. הם עושים את זה.

„זאת אשליה לנסות לא להתמודד עם הבעיה. בריחה רק יוצרת בעיות אחרות של מצפון ומוסר", אומרת תל־מה, „הדעה שלי היתה מלכתחילה ברורה. ילד כזה צריך לקחת הביתה ולא רק כדי לנסות". תלמה מתרגזת כשמדברים איתה על ויתור על אורח חיים נורמלי ואומללות שבגידול ילד מפגר. „אני נהנית מהילדה הזאת לא פחות מאשר מבני, אם כי בצורה אחרת. ילד כזה ככל שמשקיעים בו יותר קוצרים יותר פירות. דרגת הפיגור שלה היא קלה עד בינונית והיא לומדת בגן רגיל, בכיתה מיוחדת, ומצליחה להשתלב יפה בחברה. אני מנסה לשלב את הילדה כמה שיותר בחברה רגילה. לא שינינו את ההרגלים. אנחנו יוצאים לטייל ולוקחים אותה איתנו. לפני זמן קצר היינו במועדון הים התיכון. שם יפים ויפות. חברה נוצצת מה שנק־רא. לקחנו אותה איתנו והיה נהדר. היו כאלה שהפנו את הראש, אז מה?".

תלמה מנסה להסביר לילדתה שהיא שונה: „את אחרת. את לא כמו כולם", היא אומרת לה, „אבל מבחינתנו זה בסדר, בסדר גמור. אנחנו אוהבים או־תך כך כמו שאת". לא בטוח שגליה תופסת לגמרי את המשמעות של מוג־בלותה. היא יודעת שהיא שונה, אבל כד־כות הגישה של משפחתה הקרובה, שאיננה מחביאה אותה, אלא חושפת אותה לחברה נורמלית, יותר ויותר מהסובבים אותם לומדים לקבל אותה ולאהוב אותה.

„הבית מלא חברים תמיד. הבן שלי לא סובל מזה. כמו שמציגים את הדב־רים – כך הם מתקבלים. הוא יודע להעביר את התחושה הזאת לחבריו, וכולם מאוד אוהבים אותה", אומרת תלמה.

■ שלומית מורים

מי יזכה ב„ספינה של ישו"?

הגלים גועשים סביב „הספינה של ישו". מן הכינרת דווקא נחלצה בקלילות, אבל סערה כזאת עוד לא ראתה: קיבוץ גינוסר והמושבה מיגדל נאבקים על הבעלות עליה. חם ליד טבריה

הספינה שהתגלתה בכינרת. המאבק סביב מקום הצבתה רק התחיל

בסוף השבוע הוחל בשלב השימור והשיפוץ של הספינה הרומית העתי־קה שהתגלתה לפני כשלושה שבועות בחוף הכינרת. עבור הספינה, זהו סוף ההפלגה. אולם עבור חיים ברלס, יו"ר המועצה המקומית של מיגדל, זוהי כנראה תחילתו של מאבק.

בשעה בה עסקו אנשי אגף העתי־קות וחברי גינוסר בחשיפת שרידי ספינת העץ העתיקה, קיבץ ברלס את מועצת המושבה ואת היועצים המשפ־טיים, כדי לדון בדרכים המשפטיות להחזרת הספינה לשטח המושבה. „אנחנו דורשים שישימו אותה במוזי־און שלנו, משום שהסירה נמצאה בש־טח השיפוט שלנו", טוענים במיגדל.

ברלס ואנשיו דנו בהוצאת צו ... תנאי נגד אנשי אגף העתיקות ו... קיבוץ גינוסר, לבל ימשיכו בפעולת החשיפה והשימור של הספינה. ... נראה, כי גם היועצים המשפטיים של המיגדלאים יודעים שמרובני ב... מפוקפק. החוק מלמד, כי כאשר ... לה אתר היסטורי בשטח ... הוא הופך אוטומטית לרכוש המדינה.

בגינוסר דוחים כל מוגה לעימות ומריבה עם המושבה הסמוכה. „... לנו שטיבעי להציב את הספינה ב... אלון, היכן שהיא עומדת כיום", אומר יצחק זכאי, מזכיר הקיבוץ, „אבל נק־בל כל החלטה של אגף העתיקות". תהליך השיחזור אמור להימשך מספר שנים. נראה, שגם המתיחות סביב מקום הצבתה תימשך לא מעט זמן.

■ אמיר גלעד

המחתרת מרוקנת מקררים בהרצליה

שיעור חי באזרחות ודמוקרטיה. הערב יוקלט באולפן הטלוויזיה משפט מבויים למחתרת דימיונית, יוזמה של לשכת עורכי־הדין ומינהל החינוך של עיריית ת"א. גיליון „אמיתי" של „ידיעות אחרונות" הוכן למיבצע

הפעולה הראשונה של המחתרת המסתורית בוצעה כבר בשנת 1982. זו היתה התפרצות לחווילה מפוארת, בהרצליה־פיתוח. החדירה לבית היתה אלימה וחסרת דמיון מקצועי, אך כשהגיעה המשטרה לבית התברר, כי רק המקרר והמקפיא רוקנו כמעט לחלוטין. הושארו בהם שקית חלב, מרג־רינה, גבינה ולחם אחיד. אל המקרר הצמוד פתק מודפס: „רצינו שיישאר לכם די אוכל לשבת – ממה".

זו היתה הפעולה הראשונה בסידרה ארוכה של התפרצויות. לאנשי המ־שטרה הנבוכים לא היה ספק שהמדו־בר במחתרת הפועלת על רקע חברתי. שמועות סיפרו, כי האוכל מגיע בדר־כים מוזרות למשפחות־מצוקה תל־אביביות, יחד עם פתקים דומים: „שרק יהיה די אוכל לשבת – ממה".

פעולה מסוג אחר ביצעה המחתרת בכפר־שלם. לקראת הריסת־בית התב־רר, כי מנוע הטרקטור שהובא למקום חובל באופן מסתורי, והמקום הוש... פתק: „אולי תרדו מהם – ממה".

הפעולה הבאה כוונה נגד ... ערבי ויהודיה, ששכרו דירה ב... תל־אביב. אבל החשד כי המחתרת תומכת בפעולות כהנא הוסר ... ההפגנה שלו הופרעה על־ידי פצצות־עשן וגז מדמיע, שנזרקו לתוך קהל המפגינים. הפתק אמר הפעם: „כהנא תן לחיות בארץ הזאת – ממה".

מנהיגי המחתרת נתפסו, בסופו של דבר. זהותם עדיין חשאית, אך כבר ניתן לגלות שהיא מפתיעה מאוד. הלילה הם יובאו לדין, במשפט מבוי־ים שייערך באולפן טלוויזיה במרכז הארץ. גם משמעות השם – ממה – תתגלה רק הערב בפומבי.

המשפט המבויים, המאורגן על־ידי לשכת עורכי־הדין יחד עם מינהל החינוך של עיריית ת"א, נועד לחנך את בני־הנוער לאזרחות ולדמוקרטיה. הוא ישודר בעוד כמה חודשים בטלוויזיה הישראלית. לצורך המשפט הוד־פס גליון מיוחד של „ידיעות אחרו־נות", שיופץ ליד „אולם המשפטים" בתוך אולפן הטלוויזיה.

המשפטנים שיטלו חלק במשפט הם „אמיתיים": השופט, עו"ד אלי זו־הר; התובע, עו"ד מיבי מוזר; והסניגו־רית, ד"ר עדנה קפלן. גם אחד העדים יהיה „אמיתי": הרב יואל בן־נון, שהיה מקורב לאנשי המחתרת היהודית אך יצא בפומבי והתוקף נגד מעשיהם.

■ משה רונן

ד"ר עדנה קפלן

...לי זוהר

עו"ד מיבי מוזר

בני לוין

הקיבוץ נגד „מתגוררים"

המחלקה המשפטית של התק"ם עומדת לגבש תקנון, שימנע בעתיד את הצטרפותם לקיבוץ של תושבים שאינם חברי קיבוץ וחיים בו כבני זוג של חברים, על תקן של „מתגוררים".

התקנון יחייב את „המתגוררים" להכריע אחרי פרק זמן מסויים, האם להתקבל לחברות בקיבוץ – או לעזוב. כיום חיים בקיבוצים מאות „מתגוררים" ורובם עובדים במיקצועם בעיר. יש ביניהם גם קשישים שנישאו לאל־מנים ואלמנות מהקיבוץ, וכן חברים לשעבר שמאסו בחברותם.

עורך־הדין אלי גולדשמידט מגבעתיים, איש המחלקה המשפטית של התק"ם, אומר בראיון המתפרסם בבטאון התנועה „יחד", שהתקנון יגדיר את זכויותיהם וחובותי־הם של המתגוררים ויגרום לכך שהם יוכחו כי לא כדאי לשבת בקיבוץ כ„מתגורר".

כתב „יחד" מציין, כי רוב המתגוררים נהנים מהשי־רותים הסוציאליים ומשירותי התרבות של הקיבוץ, אך אי־נם שותפים לחובות ולנורמות השוויוניות של הקיבוץ. אגב, „המתגורר" המפורסם ביותר הוא הרמטכ"ל, משה לוי. הוא חי עם משפחתו בבית־אלפא, וכשיש לו קצת זמן הוא אף משתתף בגיוסים לעבודות שונות.

■ שלומית טנא

יופי של בולים חדשים

• ארתור רובינשטיין (60 אג')
• אלמוגי ים סוף (30, 40, 50 אג')
• יובל "קול ישראל" (70 אג')

יום ההופעה:
כ"ג באדר א' התשמ"ו 4.3.86

החומר הבולאי יימכר ביום ההופעה באשנבי השירות הבולאי ובבתי דואר המורשים לכך. בולים עם שובלים וגליונות שלמים יימכרו גם לאחר יום ההופעה באשנבי השירות הבולאי ובסוכנויות הדואר – כל עוד המלאי יאפשר זאת – עד יום חמישי, כ"ג באדר ב' התשמ"ו (3.4.86).

אשנבי השירות הבולאי:
* ירושלים * תל אביב * חיפה * קרית שמונה * נהריה * עכו * טבריה * עפולה * נתניה * רחובות * אשקלון * באר שבע * אילת * נמל תעופה בן-גוריון.
סוכנויות דואר: * ראשל"צ – הרצל 116 * אשדוד – עורף הנמל.

מחפש מתנה מקורית? יש!
אלבום שנתי המכיל כל הבולים שהופיעו בשנת 1985.
ניתן לרכשו בכל אשנבי השירות הבולאי ובסוכנויות הדואר כמפורט לעיל.

בא לך בולים? הצטרף גם אתה למשפחת הבולאים, מלא התלוש ושלח לשירות הבולאי שד' ירושלים 12 תל־אביב־יפו 61080 ותקבל פרטים.

למצטרפים החדשים תישלח כרזת בולים צבעונית – חינם.

שם: ______ כתובת: ______
מיקוד: ______

משרד התקשורת • השירות הבולאי

לוח איגוד האמרגנים והמפיקים בישראל

לוח מופעים

3.3	חיפה אודיטוריום „תיאודור ביקל"	20.15
3.3	תל־אביב בית החייל „ערב חד פעמי משותף"	21.00
3.3	רחובות בית העם „הגשש החיוור"	21.00
3.3	דימונה אילת „תקשיבו לי טובה"	21.00
3.3	לוד אורלי „אגדות נילס הולגרסון"	16.15
3.3	אשדוד אשדור „טרישנס ולהקתו"	21.00
3.3	כרמיאל היכל התרבות „קריוס ובקטוס"	16.30
4.3	כפר־סבא עמל „מופעת הגפרורים הקסומה"	16.00
4.3	תל־אביב היכל התרבות „תיאטרון אופרטה הונגריה"	20.30
4.3	תל־אביב צוותא „תבלת המתוח"	20.30
6.3	נתניה שרון „איך להיות אמא יהודיה"	21.15
6.3	תל־אביב „בית־החייל" „כחול לבן בצבעים"	21.00
7.3	עין החורש בית צוולינג שלמה ניצן — שירים וסיפורים של יהורים	22.00
7.3	הרצליה דוד יהודה פוליקר — „עיניים שלי"	22.00
7.3	חולון רינה יגאל בשן — „כמו צוענייה"	22.00
7.3	תל־אביב צוותא שרון ליפשיץ — „קולנוע" 21.30 ובחצות	
7.3	הרצליה מלון דניאל יהודה ברקן — „כסף על כסף"	22.30
7.3	חיפה עממי „לחקת משינה"	22.00
7.3	גבעתיים הדר „זוגות — זוגות"	22.15
8.3	תל־אביב בית החייל גדי יגיל — „עובר ושב"	21.00
	בשבתות ובחגים בתל־אביב גני התערוכה לונה פארק — עיר השעשועים מ־10.30 בבוקר ועד הערב.	

להשיג: ברשתות שופר־סל, היפרכל, כל־בו שלום, רשת הסופרמרקטים, המשביר המרכזי, המשביר לצרכן, רשת סופר־פארם ובחנויות המובחרות

הפצה ארצית: נשר מברשות

טל. 03-831094, 03-824057, 03-825286

קו פתוח לקופת חולים

היום מבצע

לתושבי מרחב חיפה והגליל המערבי

לתושבי חיפה, הקריות, עכו, נהריה, ראש הנקרה, כרמיאל, מעלות ושלומי.

צוות הנהלת המחוז ישיב לפניות הציבור בטלפון: 04-514211

בשעות: 16:00 - 18:00

גזור ושמור את מס' הטלפון של הנהלת מחוז למקרה הצורך.

לקידום הבריאות ולשיפור השרות.

ההסתדרות הכללית של העובדים בארץ ישראל

מועדון קוראי ידיעות אחרונות

חוג פו"פ
פניים ופנויות
מפגשים מהסוג האישי

כל יום שני משעה 21.30 לתוך הלילה במועדון הסינג'אן במלון קאונטרי־קלאב תל־אביב

בתכנית שבועית מגוונת
★ הכרויות
★ הופעת אורח
★ מסיבת ריקודים עשאת פרסים
★ משקה ראשון

ראיונות ותקשורת בהנחיית בועז מאירי

מכירת כרטיסים במקום בערב המופע מ־21.00

שידורי הטלוויזיה והרדיו — היום והערב

טלוויזיה 21.30 — קרובים קרובים: אין אהבות שמחות

פרק שלישי: אל לשכת העבודה של לאורה מגיעה שיחה של גבר „בעל קול משגע". כדברי ברוריה מתברר שהמטלפן הוא צביקה, שחיזר אחרי לאורה בעבר ומנסה לחדש עכשיו את הקשרים. השחקנים: יהורם גאון, לאורה ריבלין, תיקי דיין, משה גרשוני, גליה קדם. שחקנים אורחים: סנדרה שדה, יעקב יעקובסון, ענת צחור, אלדד כהן. הסדרה בהפקת הטלוויזיה הלימודית נקלטת בהשתתפות קהל. תסריטאי: אפרים סידון.

טלוויזיה

17.30 עליזה בארץ הפלאות. סדרה בהנפשה, מוגשת בדיבוב עברי: ים של דמעות. על כנפי דמיונה מגיעה עליזה לארץ הפלאות. הפעם היא טועמת עוגה ומיד גדלה לממדי־ענק. מרוב צער היא מתחילה לבכות ודמעותיה הכבדות הופכות לשיטפון גדול. (לילדים).
18.00 דייוויד: סרט תעודה. בהפקת הטלוויזיה הקנדית. סיפורו של דייוויד מקפרליין, נער בן 17, שנולד עם תסמונת דאון. דייוויד חי חיים רגילים, ועוסק הרבה בספורט. הסיפור הוא סיפור הצלחה לא רק של הנער עצמו, כי אם גם של הוריו, משפחתו ומחנכים שלו. הסרט משודר לרגל מבצע „גג לילד המפגר" של אקי"ם (לילדים).
18.30 קיצור החדשות (ערבית).
18.32 סקירת תוכניות (ערבית).
18.35 ספורט (ערבית).
19.30 חדשות (ערבית).
20.00 כותרות מבט.
20.02 תהילה: שלא כמטרה לפגוע.
20.50 נקודת חן.
21.00 מבט לחדשות.
21.30 קרובים קרובים. פרק שלישי אין אהבות שמחות.
22.00 זה הזמן. מנחה: רם עברון.
22.50 כולמן: סעודה ניידת. מישהו מתנכל למפעל חדש המספק שירות ארוחות לבתים. הזוג הצעיר, בעלי־המפעל, סובל משורה של פגיעות והפחדות והוא שוכר את כולמן ואת לוסי כדי לגלות את המתנכלים להם.
23.40 פסוק של יום.
חדשות.

טלוויזיה לימודית

08.15 אורחות (ומח"ב): עליה וקרץ בה.
08.40 בלי סודות: צירה 1.
09.00 אנגלית ה'.
09.20 חשבון פשוט ד': סימני התחלקות.
10.05 ארץ מולדת: מעפילים ולוחמים.
10.30 רגע עם דודלי: גרוטיארה.
11.00 ערבית מדוברת: עלכת (אלמוסיקא).
11.15 אנגלית ו'.
11.30 מדעי הטבע (ו'–ז'): [illegible].
12.00 תלמוד: שניים אוחזין – בעיא, חלק 2.
12.25 אנגלית ו'.
12.45 צרפתית.
13.00 אנגלית ה'.
14.00 רגע עם דודלי: כאשר אנחנו יחד.
14.25 הרי געש.
14.40 קורס באנגלית מדוברת למבוגרים.
15.00 קסים קסם: כובעים.
15.25 בלי סודות: ביניים שוא. מה קורה כשנתון העייף מנסה להירדם והגן חושב על כבשים?
15.50 מאה ציורים מפורסמים. ארבע תמונות בנושא יוון. הפעם: קבורתו של הרוזן מאורגז – אל גרקו.
16.00 ג'ון דיאמונד. סרט עפ"י סיפור של ליאון גארפילד.
17.00 ערב חדש. מנחה: רפי רשף.

קול המוסיקה

07.07 בוקר טוב.
07.30 שחרית מוסיקלית.
09.30 קונצרט בוקר. ויוטי: קונצ'רטו מס' 2 בלה מינור לכנור ותזמורת (מנוחין / תז' פסטיבל מנוחין / מנוחין).
12.05 מאוצר הסוויטה. באך: סוויטה מס' 2 במי מינור.
13.00 קונצרט צהרים. באך: סוויטה תזמורתית מס' 1, בדו מג'ור.
15.05 מוסיקה ויוה. [illegible].
16.00 קונצרט מנחה. באך: קונצ'רטו לכנור ותז' במי מינור.
18.30 קונצרט התז' הסימפונית ירס, רשה"ש. באך: קונצ'רטו ברה מינור לפסנתר ותזמורת (שטיירמן / בראון).
20.05 ערב טוב. שומן: סונטה בדו, אופ' 17 (שורר).
20.30 מאולמי הקונצרטים בעולם. התזמורת הסימפונית של רדיו ברלין; ליאור שמבדל.
22.30 מן המקורות. המוסיקה העממית של פרו.
23.00 דפי פסנתר. היידן: סונטה מס' 16 ברה מג'ור.

רשת א'

07.30 הוי שירים.
08.05 תוצת. בני הגורל.
09.05 מיפגש.
10.30 רדיו קל.
11.10 השידור היומי לבית־ספר.
11.30 השכלה ודעת לכל. תל־אביב, הדור הראשון.
12.05 הרש בשעה טובה.
14.06 לבת ולבן ולכל המתעניין. קוקיזבקי, מאת טובה הרשקוביץ; מבוז השלג, עלי־פי הספר הלבן מסע הפלאים של נילס הולגרסון הקטן עם אווזי־הבר, מאת סלמה לגרלף; סיפור השבוע: קשת הבדולח, מאת רות ידרדיבק.
15.00 לילדים הגדולים. בארץ חלמת, שמוליק רוזן.
15.25 הכדור עגול. ספורט לנוער.
15.53 מאוצר הספרים. סקירה.
16.05 רדיודרמה. דמעות, מאת ריצ'רד פרנר. משתתפים: מיכאל ורשביאק, סנדרה שדה ויוסי קנץ.
17.20 האוניברסיטה המשודרת. הפלאי הצהוב.
18.06 מינחת ערב. הוי דתי ומסורת.
18.47 פרקי היום בתנ"ך.
19.30 שידורים לעולים.
22.05 קשר לילי. מאזינים מתחלקים בחוויות.

רשת ב'

07.00 הבוקר הזה.
08.05 סע לשלום.
09.05 ביקור בית. עם רבקה מיכאלי.
10.10 כל צבעי הרשת. מגוון יומי.
12.10 גל פתוח. חדשות ומוזמנים.
13.00 בחצי היום חדשות ומוזמנים.
14.06 יש עניין. עם גבי גזית.
15.10 רגעי קסם. בעריכת אפרים דייל.
16.05 שירים ושערים.
17.10 יומן כלכלה.
17.30 על מספרים ואנשים. המשק והחברה.
18.06 שעה חמישית. מגזין חינוך.
18.45 היום בספורט.
19.05 היום הזה.
19.35 דין ודברים. חוק ומשפט.
20.05 מבצעי הזמירות.
22.05 פינת הג'אז.
23.05 בגוף ראשון. יוסף בר־יוסף.
00.10 זמר ארצי מולדתי. שירים עבריים.

רשת ג'

07.07 שיר בבוקר בבוקר.
09.05 מה, כבר תשע?
10.05 אגן היום התיכון.
11.05 שעה תמימה – עם מלאכי חזקיה.
12.05 רק מוסיקה.
13.05 רק בימי חול.
14.05 לי ולך, שיר וברכה.
15.05 תו"ש, חריש ומחודש, שוש עטרי.
16.05 מוסיקה לעניין.
17.05 שוקי זנד. תחנת־שידור השאית.
19.05 אתם זוכרים את השירים?
21.05 קצת אחרת. עם אורלי מורג.
23.05 הלילה הוא שירים.

גלי צה"ל

07.07 אפס שבע אפס שבע.
08.05 בוקר טוב ישראל – עם מיכה פרידמן, יצחק ברנר ואילנה דיין.
09.05 נכון לעכשיו. עם רפי רשף.
11.05 טעם של פעם. עם אורלי יניב.
12.05 להיט לתאבון.
13.05 בסיגנון ישראלי. אלי ישראלי.
15.05 מה יש. עם ארז טל.
16.05 ארבע אחרי הצהריים. שירים עבריים.
16.55 בואן מילולי. אבשלום קור.
17.00 יומן גלי צה"ל.
17.30 משהו עולמי. עניני חוץ.
17.50 יומן ספורט.
18.05 שעה קלה על כלכלה.
18.35 כוכב הערב.
19.05 רדיו רדיו. יואב קוטנר.
20.05 משלנו. מצעד המזמנים העבריים.
21.30 אוניברסיטה משודרת – מבוא אלמנטרי לפילוסופיה [illegible] שלאריסטו.
22.05 על הדבש ועל העוקץ.
23.05 כל העולם במה. על ענייני התאטרון.
00.05 ציפורי לילה. עם יעקב גלער.

טלוויזיה ירדן

16.30 סרטים מצויירים (רק בערוץ 3).
17.40 ילדת הפלא (רק בערוץ 3).
18.00 תוכנית בצרפתית.
18.05 מבואתי (רק בערוץ 3).
19.00 חדשות בצרפתית.
19.15 מגזין ספורט בצרפתית.
19.30 חדשות בעברית.
20.30 הצגתה של קרול בורנט (שואו טלוויזיוני אמריקאי משודרס).
22.00 חדשות באנגלית.
22.10 דאלאס (המשך הסידרה).

[illegible]

13.00 אהרון הפראים.
13.30 חיים אחרים.
14.00 מועדון 700.
14.30 והתעמלות.
15.00 סרטו שינוי הרגלים.
16.30 ספיידרמן.
17.00 ספר הספרים.
17.30 התכונות.
18.00 ימים מאושרים.
18.30 לברן ושירלי (סדרה).
19.00 חדשות.
20.00 מאגנום (סדרת מתח).
21.00 חיים אחרים.
21.30 כדורסל.
מועדון 700.
חדשות.

„מועדון הכותנה". ריצ'ארד גיר, דיאן ליין. ג'אז ומאפיה

סרט

„חבורת הזאבים" בקולנוע „פריז", ת"א ■ אדם לאדם זאב, או החיה שבאדם ■ חלום בלהות על תשוקותינו הנסתרות ■ כיפה אדומה: היא רצתה שהזאב „יטרוף" אותה ■ סמלים ריקים ופרשנות מבולבלת

כיפה אדומה ומיוחמת

תסריט: אנג'לה קארטר, ניל ג'ורדן; בימוי: ניל ג'ורדן; צילום: בריאן לופטוס; שחקנים: אנג'לה לנסבורי, שרה פטרסון, דייוויד וורנר, בריאן גלובר, טרנס סטמפ (אנגליה 1984).

(★★½) האם עלה על דעתו של מישהו שסיפור כיפה אדומה הוא בעצם סיפור פורנוגרפי חבוי? קודם כל, הקטנה המיתממת הזאת רצתה שהזאב „יטרוף" אותה, אחרת לא היתה מרבות עם זרים ביער, חרף אזהרות אמה; וחוץ מזה, מה פתאום היא לבושה בכיפה אדומה – צבע סמלי – אם לא כדי לפתות ולמשוך אותו אליה?; כשהיא פוגשת במיטה את הזאב, אחרי שטרף את סבתא, היא שואלת: למה יש לך אוזניים גדולות כל־כך? למה יש לך שיניים גדולות כל־כך? הקטנה היצרית עומדת מתפעלת מהאברים הגדולים של הזאב ולאו דווקא מהאוזניים...

על־פי מחקרים פסיכואנליטיים באגדות ילדים (ברונו בטלהיים), כיפה אדומה אינה אלא סקסמאניאקית, והזאב הוא הזכר המושך־מפחיד, ובעצם סיפור הילדים הזה, מגלה את התשוקות הנסתרות ואת משיכתנו אל החיה שבאדם.

אנג'לה קארטר וניל ג'ורדן – שניהם גם סופרים – החליטו לגלגל את האגדה הזו יחד עם עוד אגדות על אנשים זאבים. בעזרתו של אמן האיפור, כריסטופר טאקר ובעיקבות אזהרתה של סבתא – שיש אנשים שהם לא זאבים בחוץ אלא זאבים בפנים – אנו רואים כיצד מתקלף הבשר ותוך גניחות וצירים, פורץ הזאב מפניו של האדם. ללמדך, שכל הגברים או כל בני־האדם, הם זאבים.

הסרט מצמרר, כנדרש מסרט בלהות. הוא מרגיז רק משום שאין לו כל מערכת סמלים אחידה. הוא אוסף את כל החומרים הקיימים – מראות מתנפצות, שפיפונים מתפתלים, ביצים מתבקעות. המון סמלים ריקים. הוא מבלבל את המוח עם פרשנות מבולבלת ולא עקבית, מתרוצץ בתקופות שונות של עבר והווה, ובסך־הכל – מעצבן.

ב„חבורת הזאבים" מופיעים אנג'לה לנסבורי בתפקיד סבתא, שרה פטרסון בתפקיד הילדה, דייוויד וורנר בתפקיד האב, וטרנס סטאמפ מהבהב לרגע כשטן, היוצא מרולס־רויס לבנה.

■ יהודית אוריין

סרט וידאו

חדש בספריה:

★ **„מועדון הכותנה"**

סרטו הנפלא של פרנסיס פורד קופולה, משנת 1984. עם בוב הוסקינס („בירדי", „רסטי ג'יימס"), דיאן ליין, גרגורי היינס וריצ'ארד גיר. מי שלא מקבל קרדיט, אבל שווה כל שניה של מבט, הוא טום ווייטס הנהדר בתפקיד קטנטן. מוסיקת ג'אז משובחת וריקודי סטפס מדהימים, משמשים רקע למאבקי כנופיות במאפייה האמריקאית של שנות השלושים. סרט שנעים לחזור אליו מידי פעם, כמו לתקליט סווינג ישן. מומלץ מאוד. („אימפריה של קולנוע").

□

★ **„בגידות בריו"**

מה שמוכיח, שוב, שגם שחקנים טובים יכולים לעשות טעויות. כאן זהו מייקל קיין, שנוטל חלק בסיפור התאהבות שטותי־חביב, על רקע ריו דה ז'נירו. משתתפים גם ג'וזף בולוניה ומישל ג'ונסון. למי שמחפש להעביר שעה וחצי בצפייה לא מחייבת – זה לא נורא, אבל גם לא נעים במיוחד („אימפריה של קולנוע").

□

★ **„נוכל בצמרת"**

סיפור על פושע, שהמשטרה האנגלית מגייסת כדי לשדוד יהלומים מהשגרירות הגרמנית, בימים שלפני מלחמת העולם השניה. טום סלק בתפקיד הראשי. הנשים שאיתו הן ג'יין סיימור ולורן האטון. לא הייתי הולך לראות את זה בקולנוע, אבל כתור סרט בטלוויזיה ביום־שאין־משהו־יותר־טוב, זה בסדר. („אימפריה של קולנוע").

■ יואב קוטנר

אירוויזיון

נסי ברנדס: כולם יהיו בנין

ברנדס, מלחין ומעבד, מעורב בארבעה שירים בתחרות ■ את מי הוא אוהב יותר?

ברנדס. „הלב שלי איתו"

המלחין והמעבד נסי ברנדס מתהלך בהרגשה מרוממת. בתחרות הקדם־אירוויזיון הקרובה, יש לו לא פחות מארבעה שירים, ואם הוא „נוקע" ביניהם, זה רק טבעי.

את „נגני בללייקה" של דורון מזר הלחין ואת שלושת האחרים – „הלוואי" של בועז שרעבי, „לילה לילה" של צביקה פיק ו„לחיים" של חיים משה – הוא עיבד. „כולם ילדים שלי", אומר ברנדס. „שלושה מאומצים ואחד מבשרי שלי – וזה טבעי שהלב שלי איתו".

„לו היתה לי אפשרות לבחור, הייתי מעדיף שיר אחר ולא נכנס לכל העניין הזה", מוסיף נסי. „זה גורם לי לפיצול אישיות. כל שיפור ותוספת בשירים של בועז, צביקה וחיים, בא בעצם על חשבון השיר שכתבתי לדורון; זה אבסורד, אבל מה לעשות, אני כזה מאזוכיסט".

אגב, אם תשאלו את ברנדס, הוא יודה ללא היסוס, כי האהוב עליו מבין הארבעה הוא דווקא „הלוואי" של שרעבי...

■ אשר וטורי

הצגת בכורה

„די, בר־אדם!" ב„תיאטרון הספריה" ■ פועל בגרמניה הורס את חייו ■ עבודה מקצועית

לחם ותיסכולים

בועז עברון

מאת: פראנץ קסאבר קרויץ; בימוי: יורם פאלק; שחקנים: גד קינר, אהובה יובל־קינר, רמי חזקיהו.

גד קינר ואהובה יובל־קינר עושים מלאכה מקצועית ומאוזנת. המחזה עוסק בחיים השוממים והמתוסכלים של בני מעמד הפועלים הגרמני, חסרי התודעה והסולידאריות המעמדית, וחסרי כל גאווה בעבודתם ובמעמדם.

אבל גיבור המחזה, אוטו מאייר, הורס את חייו, גם משום שהוא עריץ קטנוני ועלוב, שהיה מאמלל את עצמו ואת סביבתו, גם אילו היה גבר לאותה אצולה שהוא מעריץ הערצת עבדים.

בתפקיד הבן משחק בצורה מתקבלת על הדעת רמי חזקיהו. זהו מחזה קאמרי נקי, בנוי קטעים קצרים, בוסח סטאקאטו, ואף ביצועו משביע רצון.

★★★ „לילות השבוע" גם בעמודים 34, 35 ★★★

הערב בבתי הקולנוע

■ **תל־אביב יפו**
4.30–7.15–9.30
אורלי: „והספינה שטה" 4.30, 7, 9.30
אלנבי: „מלכודת קטלנית" 5, 7.30, 9.30
אסתר: „סוניה האדומה"
בית ליסין: „מי מפחד מהשכן ממול" 11.15
בן־יהודה: „שוכבת בכל מחיר"
גורדון: „כתר בי"
גת: „פעמים במשך החיים"
דרייב־אין: „בירדי" 7.15, 9.30; „מסיבת סקס" 12
דקל: „לילות לבנים" 7, 9.30
הוד: „משאלת מוות 3"
הסינמטק הישראלי: „נהר הפוטוק" 7; „זעם" 9.30
חן 1: „שנת הדרקון" 4.15, 7, 9.40
חן 2: „גלגלי תהילה" 5, 7.20, 9.45
חן 3: „סיפורה של מארי" 5, 7.20, 9.45
חן 4: „בי"ס לאסירים מתחילים" 10.30, 1.30, 4.45, 7.20, 9.40
חן 5: „רומן על בטוח" 10.30, 1.30, 4.45, 7, 9.40
לב 1: „מטרו" 1.30, 4.50, 7.15, 9.30
לב 2: „בוני וקלייד" 2, 5, 7.30, 9.40
[illegible]ורי: „הכבוד של פריצי" 7, 9.30
[illegible]און ת"א: „סהרורים" 4.30, 7, 9.30
[illegible]רבי: „סילברדו" 4.30, 7, 9.30
[illegible]לים: „קומנדו"
[illegible] הישראלי: „מרכבות האש" 9.50
נוגה: „קליה" (סרט הודי) 5, 8
סטודיו: „להב משונן"
סינמה 1: „בחזרה לעתיד"
סינמה 2: „עד סוף הלילה"
פאר: „מסע עסקים של אבא" 4.15, 7, 9.30
פריז: „חבורת זאבים" 12, 2, 4, 7.30, 9.30; „צ'יינה טאון" 11.30
צוותא: „נגוע"; „במקום חלום" 8
צפון: „ראן" 6.15, 9.30
שחף: „המאהב"
תל־אביב: „רוקי 4"
תכלת: „הרבה ולא כלום" 4.30, 7, 9.30
תמוז (רמת־אביב): „התפוז המכני" 6.45, 9.30

■ **חיפה**
4.30–6.45–9
אורה: „המאהב"
אמפי: „מלכודת קטלנית"
אורלי: „להב משונן"
ארמון: „סוניה האדומה"
חן: „קומנדו"
סינמטק: „ארבע מאות המלקות" 7; „מלים ומנגינה" 9.30
עצמון: „המפתח" 4.30, 7, 9
עממי: „שושנת קהיר הסגולה" 7–9
פאר: „הרבה ולא כלום" 4, 6.30, 9
קרן אור: „קאוס" 6, 9
רב גת 1: „שנת הדרקון" 3.45, 6.30, 9.15
רב גת 2: „לילות לבנים" 3.45, 6.30, 9.15
רון: „רוקי 4"
שביט: „ראן" 6, 9

■ **ירושלים**
4.30–7–9
אדיסון: „משאלת מוות 3"
אורנע: „שוטר עם כבוד"
אורגיל: „שנת הדרקון" 4, 6.30, 9
בנייני האומה: (אולם קטן) „מסע עסקים של אבא" 6.45, 9.15
חבירה: „מלכודת קטלנית"
כפיר: „רוקי 4"
מיטשל: „ראן" 6, 9
סמדר: „קאוס" 6.30, 9.15
סינמטק: „צ'או פנטין" 7; „רסיסים" (אולם קטן) 7.30; „מגישה מקרית" (אולם קטן) 9.30; „מטרופוליס" (גירסה אילמת) 9.30
עדן: „לילות לבנים" 4.15, 6.45, 9.15
רון: „המאהב"
בית אגרון: „עליסה בארץ הפלאות" 4; „רומיאו ויוליה" 5.30; „הסנדק" חלק א' 8.15; „קגמושה" 12

■ **ר"ג גבעתיים**
אואזיס: „שנת הדרקון" 6.30, 9.30
אורדע: „המאהב" 7.15, 9.30
ארמון: „סוניה האדומה" 5, 7.15, 9.30
גן 1: „סיפורה של מארי" 5, 7.30, 9.40
גן 2: „בירדי" 5, 7.20, 9.45
גן 3: „הרבה ולא כלום" 4.30, 7.10, 9.40
גן 4: „להב משונן" 5, 7.20, 9.45
הדר: „רוקי 4" 4.30, 7.15, 9.30
לילי: „הכבוד של פריצי" 7, 9.30
רמת־גן: „בשם כל בני ביתי" 7, 9.30
שביט: „רכבת תחתית" 7.15, 9.30

■ **אשדוד**
אסתר: „נערה תוצרת שבדיה" 5.30; „בחזרה לעתיד" 7.15, 9.30
אשדוד: „בירדי" 7; הופעה: טרישנס ולהקתו 9.30

■ **אשקלון**
אסתר: „שושנת קהיר הסגולה" 7.15, 9.30
מאור: „רוקי 4" 7.30, 9.30
רחל: „שנת הדרקון" 7.15, 9.45

■ **בת־ים**
4.30–7.15–9.30
אורנים: „קומנדו"
עצמאות: „רוקי 4"

■ **באר־שבע**
חן: „בחזרה לעתיד" 7.15, 9.15

■ **הרצליה**
4.30–7.15–9.30
דוד: „הבז ואיש השלג"
היכל: „המאהב"
מלון דניאל אודיטוריום: „מקום בלב" 7.15, 9.30
תפארת: „קומנדו" 4.30, 7.15, 9.15

■ **חדרה**
הדרית: „קומנדו" 7, 9.15
[illegible]רות: „שנת הדרקון" 7, 9.15

■ **חולון**
ארמון: „תפילה למוות" 5, 7.15, 9.30
מגדל: „רומן על בטוח" 7.15, 9.30
מתנ"ס (ק. שרת): „הכלב השווה מיליונים" 2.30; „הסיפור שלא נגמר" 4.30; „בשם כל בני ביתי" 7.30, 9.30
סבוי: „משאלת מוות 3" 4.30, 7.15, 9.30
רינה: „הכבוד של פריצי" 7.15, 9.30

■ **טבריה**
אביב: „רוקי 4" 7, 9.15
גיל: „יער האיזמרגד" 7.15, 9
חן: „סופשבוע מטורף" 7, 9

■ **כפר־סבא**
חן: „רוקי 4" 7, 9.15
עמל: „הגונים" 5, 7; „גשר צר מאוד" 9.15

■ **לוד**
7.15–9.15
אורלי: „רוקי 4"
נוה זית: „סופשבוע מטורף"

■ **נהריה**
7–9
הוד: „הבובה הגדול"
רון: „בין השמשות"

■ **נס־ציונה**
מוסת: „קרטה קיד" 6.30, 9.15

■ **נתניה**
5–7–9.15
אסתר: „בחזרה לעתיד"
סטודיו: „פלמינגו קיד"
שרון: „קומנדו"

■ **נתיבות**
שביט: „הנינג'ה האמריקאי" 8.30

■ **עכו**
אודיטוריום: „עיטורי ההלל" 7, 9

■ **עפולה**
היכל התרבות: „הכבוד של פריצי" 8.30

■ **פתח־תקוה**
שלום: „משאלת מוות 3" 4, 7, 9.15

■ **קרית־אונו**
המרכז הקהילתי: „תרגיל למרגל מתחיל" 6, 8.30

■ **ק. ביאליק**
סביון: „הגונים" 5, 7
ספיר: „לילות לבנים" 6.45, 9.15

■ **ק. חיים**
9.15
בית העם: „אני אוהב אותך כרמן"
חובל: „רומן ורמיס"

■ **ק. ים**
ניצן: „בחזרה לעתיד" 7, 9.15

■ **ק. מוצקין**
אורות: „שושנת קהיר הסגולה" 7, 9.15

■ **ק. מלאכי**
צמרת: „תפילה למוות" 7.30

■ **ק. שמונה**
שגור: „מכרות המלך שלמה" 7, 9

■ **ראשל"צ**
7–9.15
ראשון: „חזרה לעתיד" 7, 9.15
חורי: „אחרי חצות" 8.15

■ **רמלה**
אורן: „רוקי 4" 5, 7.30, 9.30

■ **רחובות**
הדר: „שנת הדרקון" 6.30, 9
חן: „תלמידה ומתשפלת" 7.15, 9.15
בית העם: הופעה

■ **רמת השרון**
כוכב: „הגנה בירדי" 7; „ראסטי ג'ימס" 9.30

■ **רעננה**
אורות: „השוטר מגנב מטור" 8.30

■ **שדרות**
חן: „בית ספר לעבירות תנועה" 7.30

הודעות מס הכנסה ומס רכוש
לשימת לב המעבידים

1. שווי השימוש ברכב המעביד
שווי השימוש ברכב המעביד שהועבר לרשות העובד (רכב צמוד) נקבע לחודשים ינואר - מרץ 1986 בסכומים הבאים:

נפח הרכב (סמ"ק)	פרטי (ש"ח)	מסחרי (ש"ח)	אספקה/ שירות (ש"ח)
עד 1000	170	100	50
1001-1300	190	110	60
1301-1600	260	140	80
1601-1800	300	160	90
1801-2000	380	210	110
2001-3000	510	280	150
3001 ומעלה	690	370	200

כל עובד שבחודש ינואר 1986 חוייב במס על שווי שימוש ברכב לפי הסכום שנקבע לחודש אוקטובר - דצמבר 1985 יש לחייבו בפברואר 1986 גם בהפרש שבין חיובו לבין הסכום הנקוב לעיל.

2. הפרשים לקרן השתלמות
המשכורת המירבית לחודש פברואר 1986 שההפרשה בעדה לקרן השתלמות פטורה ממס בעת ההפרשה – היא 1910 ש"ח.

המחלקה ל[illegible] ומידע

הודעה למעונינים והזמנתם לפי תקנות רישום שיכונים ציבוריים (הוראת שעה) (הודעות ועדת תאום ודרכי ייצוג מעוניינים בבניה), התשכ"ד – 1964

בהתאם לתקנה 3 (ג) לתקנות רישום שיכונים ציבוריים (הוראת שעה) (הודעות ועדת התאום ודרכי ייצוג מעוניינים בבניה), התשכ"ד – 1964, אני מודיע כי ועדת התיאום תדון בתכניות שיכון ציבורי המפורטות בתוספת, במשרדי הבינוי והשיכון, קרית הממשלה, מזרח ירושלים, בנין ג' (חדר הרצאות קומת כניסה), ביום שלישי ד' באדר ב' התשמ"ו (18 במרץ 1986) בין השעות 10.00 – 13.30. המעוניינים בתכנית רשאים להופיע בישיבה האמורה ולהשמיע את טענותיהם לגביה, כשהם מיוצגים כלהלן:
1. משתכנים בבנין שנכלל בתכנית – על ידי נציג אחד שהודיעו עליו לועדת התיאום בכתב מראש, תוך ציון את המספר הכולל של המשתכנים באותו בנין, הרוצים להשמיע את טענותיהם.
2. מעוניינים אחרים – אישית, או על ידי נציגם, שהודיעו עליו לועדת התיאום בכתב מראש.

הודעות לועדה יש לשלוח ליחידה לתכניות שיכונים ציבוריים, משרד הבינוי והשיכון, קרית הממשלה, מזרח ירושלים, בנין ג', חדר ק – 25, ירושלים.

תוספת

המקום	השכונה	מס' תכנית	גושים	חלקות	חלקי חלקות	יוזם התכנית
קרית מלאכי		2/42/11	10438	231,233, 274		חב' עמיגור
שדרות		4/11/4 שינוי מס' 10 ל־4/11/1	1898	10,6,5,4		חב' עמיגור
שער הנגב	אזור תעשיה	4/60/1 שינוי מס' 2 ל־4/11/2	2252		1,2	חב' מבני תעשיה
קרית גת	אזור תעשיה	5/29/15 שינוי מס' 1 ל־5/29/15	1819 5844 5845			חב' מבני תעשיה
מגדל העמק	אזור תעשיה	1/15/14	17439	21 – 23, 35 – 49, 62 – 70,66		חב' מבני תעשיה
בני־ברק	אזור תעשיה	3/56/12 שינוי מס' 1 ל־3/56/10	6105 6196	167,161	2 – 4, 56, 58 – 60, 160,162, 165	מינהל מקרקעי ישראל
רמת־אביב	ג'	3/02/17 שינוי מס' 1 ל־3/02/16	6628 6681	706 112,16,14	525	מינהל מקרקעי ישראל
יפו	ג'	5/05/16	6999 7000 7075		100,102, 108, 102, 103 – 105, 44,45, 47,51	חב' חלמיש
יפו	ג'	3/05/17	7000	85 – 91, 95 – 98, 100 – 101	5,82, 84, 92 – 94, 99,102, 103,106, 111,115	חב' חלמיש
יפו	ג'	5/05/18	7000		106,99,5	חב' חלמיש
יפו	ג'	5/05/19	7000	54 – 56, 58 – 60, 74,76	47,10 – 49, 51 – 59, 79,80	חב' חלמיש
יפו	ג'	5/05/20	7000	62, 64 – 66	10,8,7, 18,20, 82,86,81	חב' חלמיש
יפו	ג'	5/05/21	6999 7000 7155	22,21, 26,28, 34, 42–75	72,65,64,62, 7,6, 25–27,29–35, 55,56,44,68–71, 78,74,150, 176	חב' חלמיש
סלמה	יפ'	5/06/18	6137 6138	9 8		חב' חלמיש
ירושלים	רמת־אשכול צפון	5/19/9	30245	52	42,41, 51,46, 60,57	מינהל מקרקעי ישראל
ירושלים	גילה	5/28/4	28053 28054 28055			משהב"ש
ירושלים	גילה	5/28/5 שינוי מס' 1 ל־5/28/5	28046 28048			משהב"ש
ירושלים	בית הכרם	5/15/1	30158	110, 154		חב' שכון עובדים

כ' בשבט התשמ"ו (30 בינואר 1986)
(חמ 3-287)
קי"ת התשכ"ד, עמ' 1471

דן רז
יו"ר ועדת התאום

המכון לפריון העבודה והיצור
מרכז ההדרכה

המרכז למערכות מידע ניהולי וענ"א
נמשכת ההרשמה לקורסים הבאים:

★ **תכנות בסיסי** – לימודי יום
3 פעמים בשבוע, בשעות 8.30–16.30 (10 חודשים)
נותרו מספר מקומות בלבד לקורס הנ"ל

★ **תכנות בסיסי** – לימודי ערב
פעמיים בשבוע, בשעות 17.00–20.00 (שנה וחודשיים)

★ **יסודות שפת הבייסיק** – לימודי יום
פעם בשבוע, בימי ו' בשעות 8.30–13.30

★ **שפת תכנות R.P.G** – לימודי יום
פעמיים בשבוע, בשעות 17.00–20.00

פרטים והרשמה: מרכז ענ"א, שד' יהודית 30, תל־אביב, טלפון: 03-330071, לאחר שעות העבודה בטלפון 03-430215.

מכרז למכירת גנרטור
מוצע בזה למכירה גנרטור — דיזל 47.5 ק. וולט אמפר תוצרת כוהלר, ארה"ב + מיכל דלק 500 ליטר.

ניתן לראות את הגנרטור וכן לקבל פרטים נוספים במשרדי בנק החקלאות לישראל בע"מ, רח' החשמונאים 83, תל־אביב, חדר 12 (אצל אבי), בשעות 8.00—15.00.

הצעות יש להגיש לפי המען הנ"ל עד ליום ג' 10.3.86, שעה 12.00 בצרוף המחאה בנקאית בשיעור של 10% מערך ההצעה.

אין הבנק מתחייב לקבל את ההצעה הגבוהה ביותר, או כל הצעה שהיא.

בנק החקלאות לישראל בע"מ

הועדה המקומית לבנין ותכנון עיר בני־ברק
הודעה עפ"י סעיף 149 לחוק התכנון והבניה תשכ"ה—1965

מר סקל אליעזר הגיש בקשה לועדה זו עפ"י תכנית מס' 163821 לבנות בנין בן 3 קומות מעל קומה מפולשת ברח' השלושה 9 גוש 6122 חלקה 1298 באזור מגורים ג' בהקלות הבאות:
6 אחוזים בגין בנית מעלית, שיפור תנאי דיור מעל 1.13%, המותרים וזה שלא בהתאם לתכנית בנין ערים ב/105 החלה במקום.
כל המעוניין יכול לעיין בבקשה האמורה במשרדי הועדה המקומית בעיריית בני־ברק בשעות קבלת קהל ורשאי להגיש התנגדות מנומקת לועדה המקומית תוך 14 יום מיום פרסום זה.

מ. אירנשטיין
יו"ר הועדה המקומית לבנין ותכנון עיר בני־ברק

צמח מפעלים איזוריים עמק הירדן בע"מ
מכרז רכב 3/86

	סוג הרכב	מס' רישוי	שנת יצור	נפח מנוע
1.	רנו 12 פרטי	71—073—80	1980	1289
2.	רנו 4 פרטי דו־שימושי	77—434—82	1982	1108
3.	רנו 4 פרטי דו־שימושי	74—064—81	1981	1108

מקום הצגת הרכב ברחבת־המוסך. לקבלת פרטים נא לפנות החל מ־4.3.86 עד ה־9.3.86, למחלקת רכב המפעלים. הצעה בצרוף המחאה בנקאית בסך 10% מגובה ההצעה, יש להגיש עד ל־9.3.86 בשעה 12.00.
הרכב ימכר ללא מקלט רדיו, מגיני שמש. רכב מסחרי חייב במע"מ. הקונים יעבירו בעלות על שמם לפני קבלת המכוניות.
את הרכב יש להוציא תוך שלושה ימים מקבלת ההודעה ותשלום יתרת הסכום.
אין החברה מתחייבת לקבל ההצעה הגבוהה ביותר, או כל הצעה שהיא.
אין החברה מקבלת על עצמה אחריות כל־שהיא לתקינות הרכב.

צמח מפעלים איזוריים
מחלקת — רכב

בהודעה מיום ה' 27.2.86
המועצה האזורית — חבל אילות
תחרות פומבית דו־שלבית לתכנון מרכז תרבות ובידור — לחבל אילות
נפלה טעות במחיר התשלום
המחיר הוא 50 ש"ח ולא כפי שפורסם.

הנהלת חשבונות 1-2
מכון ישראלי למינהל
ת"א דיזנגוף 115 טל. 228545
חיפה הרצל 30 טל. [illegible]
ר"ג ביאליק 47 טל. 726132

הלוח הכללי
בשבילך ובשבילי

מועדון קוראי ידיעות אחרונות
דרך פ"ת 111 ת"א, חדר 101

חוגפו"פ
הערב
פנויים ופנויות
מפגשים מהסוג האישי
כל יום שני
משעה 21.30
לתוך הלילה
במועדון הפינג'אן
במלון
קאונטרי־קלאב
תל־אביב

בתכנית שבועית מגוונת
★ הכרויות
★ הופעת אורח
★ מסיבת ריקודים (נושאת פרסים)
★ משקה ראשון

בוען מאיר מארח
✱
חנן אברהם על: — פרהפסיכולוגיה, — אסטרולוגיה
✱
ראיונות המקשורות

מכירת כרטיסים במקום בערב המפגש מ־21.00
המחיר — 12 ש"ח

הכניסה אך ורק עם תעודת־זהות.

מעוניינים לרכוש
א. **חדר קירור טרומי** במצב טוב מאוד, לאיחסון בטמפרטורה C°20-, בנפח של כ־75 מ"ק, עם או בלי מערכות הקירור.

ב. **מכולות קירור 20 פיט**, במצב טוב מאוד, לאיחסון בטמפרטורה של C°0±.

הצעות עם פירוט מידות החדר, המכולות ומערכות הקירור, נא לשלוח אל ת.ד. 866, תל־אביב 61008, עבור מספר 445.

מטבחי חרות
עץ־סנדוויץ', פנל
● פורמייקה פנים וחוץ
● גב דיקט מצופה פורמייקה לבנה
● גג הארונות מצופה פורמייקה לבנה.
● מתחות לשיש סגור בעץ סנדוויץ' כולל כל המתקנים

220 ש"ח למטר + מ.ע.מ.
3 תשלומים שווים ● אספקה תוך 30 יום.
נגריית חרות חולון ההופר 12
03-806756 (ע"י בנק המזרחי)
פרסום און, בית־און 685-865

לבית עין־גדי — ביתנו
בעד סופשבוע נפלא שערכתם לנו
בחג ה־30
מיטב התודות, באהבה ובגאוה
ההורים

המשרד הראשי: יגאל אלון 125, טל. 261211 ● המחיר למילה: ימים א' ב', ד', ה': —3.27 ש"ח ● יום ג': —4.48 ש"ח ● יום ו': —5.92 ש"ח, מינימום 8 מילים

וילות ובתים
● מודעות בטלפון !!! בריוח, ישראכרט ודיינרס ! 03-221550 03-227117 נא רצוף.

דירות למכירה
● מודעה לעיתון !! 03-621888 03-625773, התשלום גם בכרטיסי־אשראי.
● טלפון מיוחד למסירת מודעות לעיתון 03-885-885 רב קווי (פרסום „און").

משרדים
● למכירה משרדים 140 מ"ר + 5 קווי טלפון, קומת קרקע, קהילת סלוניקי 7, תל־אביב. 842345 — 847345, — למסירה מיידית.
● בחולון במרכז למכירת דירת 2½ ק"ק + טלפון, מתאים למשרד או לקליניקה — 852769.

הצעות עבודה
● לא.כ.א. צעירים לעבודה מיידית קבועה, תנאים טובים, 03-287817.
● לקונדיטוריה פרצ'יק דרוש קונדיטור ועוזר קונדיטור. — בבוקר 03-296098, ובערב — 03-458034.
● דרוש נהג על טנדר, טלפון 826554, 837609.
● דרושות כוחות עזר לעבודה במשמרות בבי תאבות — 03-721279.
● קופאים/יות לרשת שיווק גדולה לאזורים: בת־ים, רמת־אביב, צפון ת"א וקניון ר"ג, סדרני סחורה לצפון ת"א — 03-2402(7/8.
● דרוש פועל תיקונים, קצוות למעלה. לפנות „יהלומי ניר" לבנדה 34 ת"א, לאבי.
● למסעדת בית־לסין דרושים טבחים בוגרי הדמור, 03-252505.
● למאב בתל־אביב דרושה מלצרית בוקר + עובד מטבח, 03-451630.
● דרושה מדריכה מנוסה לייסור. לפנות יהלומי ניר לבנדה 34 ת"א, לשלום.
● דרוש בחור/ה לבישול + רשיון נהיגה, רצוי עם לינה, 052-70671 ואחה"צ 03-783924.

אנגלית
כל הרמות
מכונים אמריקאים
תל־אביב דיזנגוף 115 טל. 228545
ר"ג, ביאליק 47 טל. 726132
חיפה, בלפור 5 טל. 669014

● דרושות בחורות + רשיון נהיגה (ובלי רשיון), רווחים גבוהים ! 03-7517662.
● דרוש עובד לנקיון משרדים ועבודות מטבח משעה 6.00 עד 1400, 379446.
● למאפיה בדרום ת"א דרושים עובדים למשמרת לילה. לפנות: השיבולים 26 עד 8 בבוקר.
● עובדות נקיון לבנקים בכפר־סבא לבוקר, רמתיים לערב, 03-911818.
● „הגרעין" בע"מ קרליבך 11 ת"א, דרושים לנו מוכרים בעלי נסיון בחקלאות במחלקת השקייה. נא לפנות בין השעות 14.00—16.00 למשה.
● בלתי מקצועיים למפעל מוצרי־חשמל בבני־ברק, טלפון: — 781044.
● ל„אופנת מיה" דרוש גזרן מנוסה, ועוזר גזרן, 03-826368.
● ל„בילי ג'ונז" יצרני אופנת נערות לביקורת ט"ב ועבודות יד, 03-836744.
● דרושה מטפלת ל־2 ילדות 8.00—16.30, 03-425951.
● לחברת שיווק אמריקאית דרושים/ות אנשי מכירות מעולים/ות, הכנסה — 1000 דולר, למתאימים/ות, 03-33220/6.
● שומרים גיל 30—65, תנאים טובים, 03-736288, 03-996776.
● יהלומים קצוות למסה, מנוסה + פועל יומית ולוח לקצוות יפות, תנאים טובים, 03-382984.
● לבית אבות „גאולה" בגבעתיים דרושות מטפלות במשמרות — 03-313846.

שליחים/ות
● צעיר + רשיון לוספה המתמצא בת"א, משכורת + פרמיות — 287438.

מכוניות
● סובארו 1400 די.אל. דגם 1979, רדיו־טייפ, מצויינת — 03-392125.
● היפושית 1300 דגם 1973 (פרטית) מקורית !!! כחדשה !! + תוספות, 03-377113.
● סובארו די.אל 1600/4 אוטומטית 1978 + מזגן, 03-392534.
● ביבוא אישי !!! כל סוגי הרכב מגרמניה, סוקולוב 30 רמת השרון, 03-492482 פלג — מונסוביץ'.
● מודעה לעיתון !! 03-621888 03-625773, התשלום גם בכרטיסי־אשראי.
● תיקון גירים אוטומטיים באחריות, „גיר־ג'יר" דרך פתח־תקוה 62, 03-381075.
● סובארו 1978 4/1400 + מזגן, בבית !! 052-441911, — 03-9719670.
● בהזדמנות רנו 9 — 83 1400 ראשונה שמורה כחדשה, — 053-47972.
● רנו, פואגו 2000 1984 מחות מתמחירון. 3-2-381941 03, — 053-551626.
● בהנחות !! חומים !! פרגוטים !! פורד אסקורט !! משופצת באחריות חצי שנה !! „רכב ישראלי" בן־צבי 33 יפו, 03-836246, 03-825718.
● אסקונה ג'י.אל 1300 86, אפס ק"מ + כל התוספות, למסירה מיידית — 03-7513874.
● למסירה מיידית !! 1986 אופל !! + אודי + ב.מ.וו !! + פורד !! + סובארו !! + ערבויות !! + תוספות רבות !! 03-848444, 03-848729.
● אופל אסקונה 83 לוקס אס 1300 פרטי — 08-231415.
● טלפון מיוחד למסירת מודעות לעיתון 03-885-865 רב קווי (פרסום „און").
● אאודי 80 1300 סי.סי. 1986 כחדשה 33,500 ש"ח — 052-556710.
● שברולט ממקרית 1981, מנוע 1984 + ספסלים וחלונות — 03-734286.
● יד־ראשונה !!! 127, 1979, 3 דלתות, 56,000 קילומטר, — 03-907642.
● 127 ראשונה 1983 19,000 קילומטר, 5 דלתות !!! — 03-907642.
● סובארו 1983 + טסט + היטל, כסף מיטלי כחדשה !! — 03-461608.
● סובארו 1982 + היטל + טסט, שנה כחדשה ! 03-454612.
● סובארו סטיישן 1600 1979 + טסט !! 8800 ש"ח !! — 052-450818.
● פיאט 127 1985 דגם פורה ג'י.אל !!! 5 הילוכים !! מחשבת !! כחדשה !! 052-543129.
● סיטרואן ג'י.אס.אי 1983 לבנה כחדשה + רדיו־טייפ 36,000 ק"מ — 052-27935.
● ביאנקי 1982, פיאט 127 1985 (מחשבות). במשרד 03-381002.
● מנור סובארו 1984, מצויין מראשונה (במשרד) 03-383128.
● פיאסטות !!! — פיאסטים !!! 1982 — 1983 — 1984 — 1985 03-346184, 03-354856.
● מרופאה !! פיאט 127 1981 + טסט והיטל + רדיו, — 03-310139.
● אוטוביאנקי ג'וניור 1985 11,000 ק"מ ראשונה אדומה — 03-473699.
● פיאט 127 — 3 דלתות 1980 ראשונה !! פרטית !! + טסט והיטל + רדיו — 03-784833.
● סובארו 1300 1981 מיטלית כסף, במצב מעולה !!! — 03-729588.
● פיאט 127 1979 שמורה במצב מצויין !!! (אדומה) — 03-908739.
● מראשונה !!! פורד ברנדה 1300 79 אוטומטית שמורה !! יפיפיה !! והיטל שולם !! — 03-732144.
● טאלבוט 1508 1979 שנית 80,000 ק"מ מטורנת, 03-908733.
● פיאט 131, אוטומטי 1600 מרסוריי 1981 „צמרת" — 03-373393.
● פיאסטה 1978 נהדרת 03-700896, פיאט ריטמו 1981, 03-867326.
● וקסהול ויוה 1975 + טסט אוריגינלית 2800 ש"ח — 03-900281.
● פג'ו 305 1300 1981 משנית !! פרטית ! 03-490683, 063-22723.
● טרנזיט 1978 מסחרי + חלונות + רדיו „מכוניות צמרת" 03-373393.
● פיאט 127, 1984 1050 סופר + מערכת + אזעקה, — 03-456776.
● סובארו די.אל. 1400 1979 במצב מצויין ושמורה — 03-9234917.
● קורטינה 1982 + טסט + מערכת 49,000 חדשה לגמרי !!! 991549.
● גולף 5 1976 יפיפיה ומסודרת !!! + טסט, גדיר !!! — 03-5516208.
● סיטרואן פאלאס סימטיק 1979 !! פרטי + טסט + היטל 03-919558.
● רנו 5 1982 אוטומטית מעולה + טסט + מתריף — 03-889520.
● סובארו 1300 1983 מיטלי ראשונה, טסט + מערכת + אזעקה + רב־בריח, במצב מעולה — 052-448589.

חוק התכנון והבניה, תשכ"ה—1965
מרחב תכנון מקומי, חיפה
הודעה בדבר אישור שינוי תכנית מתאר מקומית
נמסרת בזה הודעה, בהתאם לסעיף 117, לחוק התכנון והבניה, תשכ"ה—1965, כי הועדה המחוזית לתכנון ולבניה, מחוז חיפה, החליטה לאשר, באישור שר הפנים, שינוי תכנית מתאר מקומית הנקראת: „תכנית מס' חפ/1609 ב' — קביעת מרווח צדדי לאחר המוזיאון היפני".
שינוי תכנית זה מהווה שינוי לתכניות הבאות: חפ/229 — תכנית מיתאר חיפה. חפ/1609 א' — הגדלת אחוז ל מוזיאון היפני.
הודעה על הפקדת שינוי תכנית פורסמה בילקוט הפרסומים מס' 3126, תשמ"ה, עמוד 401.
השינוי האמור, בצורה שבה הועדה המחוזית אישרה אותו, ביחד עם התשריט המצורף אליו, הופקד במשרדי הועדה המחוזית האמורה וכן במשרדי הועדה המקומית לתכנון ולבניה, חיפה, וכל המעוניין רשאי לעיין בו, ללא תשלום, בימים ובשעות שהמשרדים האמורים פתוחים לקהל.
תאריך: בטבת תשמ"ו
בדצמבר 1985
משה גלוזר
יו"ר הועדה המחוזית לתכנון ולבניה מחוז חיפה

● טרנספורטר 1982 מנוע 2000 חלונות וספסלים, פרטי — 067-95473.
● שברולט שיוואן 1980 10 ראשונה פרטי, חלונות — 067-95473.
● סובארו די.אל דגם 1979 במצב מעולה, חדשה 03-808269.
● פג'ו 104 1975 פרטית, 4 דלתות בהזדמנות, 03-788616.
● דייהטסו שרייד אוטומט + מזגן 1985 ראשונה + היטל 17.000 ש"ח, 03-917964.
● פיאט 127 1983 ראשונה + טסט 11.250, 03-267509.
● בהזדמנות נדירה ברנדה 1300 1981 + חלונות כחים, 03-859715.
● גולף 82 1100 + טסט, מצב מצויין, 052-447311, 052-27296.
● חלבר 145 סטיישן 1974 אוטומטי + מזגן, שנית, טסט לשנה — 052-35151.
● רנו 5 1984, 1300 ליקאר, מזגן, ראשונה, מכירה / החלפה 057-38502.
● סובארו 1300, 1982 5 הילוכים + טסט + היטל מ־טלית !!! חדשה לגמרי !!! 12,000 ש"ח — 03-784833.
● סובארו 1400 די.אל 1981 יד־ראשונה פרטית !!! + טסט ו־היטל + רדיו + אזעקה — 03-318366.
● סובארו 1300 1984, ראשונה, 29,500, היטל + טסט, 063-25819.
● פולו (גולף) דגם 1977 שמורה ומסודרת !!! + תוספות — 03-892575.
● למסירה מיידית !!! דייהטסו שרייד !!! 1986 חדשות !!! — 235824, 03-225217.
● „טל" ארלוזורוב 104 ת"א מציעה בהספקה מיידית !!! אופל !!! + פורד !!! + אאודי !!! + מוניות ג'יטה !!! 1986 03-235824, 03-225217.
● 6500 ש"ח טלבוט 1981 סמרא, דו־שימושית + טסט — 03-906585.
● פיאט 127, 74, טלפון — 03-217766.
● סובארו די.אל 1300, 83, 5 הילוכים + מערכת, שמורה נהדר, אפשרי החלפה, נחלת יצחק 23 גבעתיים.
● ב.מ.וו. 315, 83, 1600 יפיפיה, טסט + היטל + מערכת + תוספות. 310127, 311495.
● סובארו 1300 5 הילוכים סוף 1982 !!! + טסט יפיפיה !!! 03-7515284.

הלואות
● הלוואות, נכיון צ'קים מסחריים מפרטיים ולעסקים — „תמיר" 03-237121.

חוגים
● חוגי שיחה באנגלית בהנחיית מורים אמריקאיים במכון ברקלי, מפגש הדגמה חינם ! 03-227974.

רהיטים
● מציאה !!! מיטה זוגית חדשה 200 ש"ח, סלון מקטיפה וארונות — 03-820893.

עתיקות
● לקראת מכירה פומבית שתתקיים ב־12/4/86 בבית ציוני אמריקה ת"א מתקבלים פריטים ✱ תמונות ✱ כלי כסף ✱ תכשיטים ✱ יודאיקה ✱ וחפצי אמנות נדירים — גלרית אסף — 04-333716, 03-247424.

פרסום
● לבעלי ויזה, ישראכרט ודיינרס, נקבל מודעותיכם טלפונית טלפונים: 03-280666 03-296662, 03-280943.

מציעים למכירה
● מביח־ר מדפים + עמודים + ארונות + חקיקת מסתכה לחנויות, מחסנים וממעלים, — 252738, 259011.
● לחנויות — מביח־ר רשתות + מיתקני תליה ו־איתון אוטומטיסטסם 03-381246.

רוצים לקנות
● ויצמן קונה הכל: רהיטים, ירושות, מקררים, 825908, — 811136.
● משה קונה הכל: רהיטים, ירושות, מקררים. 836316 : — 591838.
● יוסי קונה ירושות, מקררים, רהיטים, היטולים ועתיקות, 831494.
● וייס קונה הכל !!! רהיטים, ירושות, עתיקות, 812649, — 872531, 830607.

רפוי והבראה
● מסגי באוירה אירופאית מסג'יסטיות נאות, יסוד המעלה 55, 03-370097.
● מתוח? בוא לקריסטין !! אוליפנט 4 פינת יהודה הלוי 66, 03-623113.
● מכון אקסקלוסיבי + סאונה + מסג'יסטיות מקצועיות, בן־יהודה 26 03-287740.
● במכון „נירי" סאונה, ג'קוזי, מסגי מקצועי ומהנה, 20 מסאג'יסטיות, בן־יהודה 51, — 03-234396.
● מבצע !! מבצע !! מסגיים באוירה אינטימית ע"י מסג'יסטיות, מכבי 7, 03-284513.
● שרות מסגי לבית הלקוח בתל־אביב ! —65. ש"ח !!! — 03-289452.
● ברמת אחרת ! „המכון של יוסי" פתוח ! טלפון 03-222719.
● סאונה + מסגי ע"י מסג'יסטיות, אוירה אקסקלוסיבית, — חובבי ציון 26, 03-288618.
● „פינוקי" !!! מסגי אקסקלוסיבי בביתך לשעה, שרות דיסקרטי 03-236697.
● חדש ! מסגי נשים במקום סולידי ע"י יפות, לבית הלקוח 03-825431.
● „סטייל", רוצה מסאג' נאה בביתך ! + שי מכובד, — 03-285237.
● מסגי כללי ומהנה ממסג'יסטית + סאונה, בן־יהודה 73, 03-238063.
● שרות לבית הלקוח, הנהלה חדשה, צוות חדש, 03-333520.
● לאוהבים תענוגות החיים, עיסוי מהנה בדיזנגוף 94, 229954.
● חדש שירות עיסוי בביתך מצעירות נאות, להתקשר — 03-718055.
● צוות חדש, שירות לבית הלקוח, מצעירות וחינניות — 03-7515288.
● לאמידים !!! מסג'יסטיות לבית הלקוח, מצעירות ותשובות דיסקרטיות. 03-333065.
● מסגיים —23. לשעה ע"י מקצועיות, דיזנגוף 164, — 03-222071.
● לאוהבים תענוגות החיים, עיסוי בביתכם ע"י מסג'יסט מולת — 229954.
● מסגי לבית הלקוח/ה מסג'יסטית נאות — 30 ש"ח — 03-701717.
● כייפי לבית הלקוח משגתן המסג'יסטיות, לגברים ונשים, 462818.
● בריאות והנאה, סאונה ר' מסגי ב„אסקוויר", שלמה המלך 46, 03-238685.
● שרות מסגי לבית הלקוח בתל־אביב —39. ש"ח !!! — 03-289452.
● מסג'יסט כעילה נשים וגברים בבית הלקוח/ה, 848625.
● בגזית תיגורת יקבלו אתכם למסגי מהנה ומרגיע, 03-296456.

הכרויות
● הכרויות אקסקלוסיביות ב־מגוון רחב (לנשים חינם) — „דורוי" 03-734755.

נרשמו לנשואין
● וצלר שאול בן מוריץ גותש ציבוטלובקין, גדרה; גמליאל פול בת אהרון, גרוזיה, תימן, גדרה.

ידיעון

עזרה רפואית ונפשית
● מרפאה לטיפול בכאב, בית הרופאים מריבלל, ריינס 18 תל־אביב 221226, בשבת 228750.
● קו פתוח לבעיות אלכוהול 24 שעות ביממה 03-721161.
● מרפאת שיניים פתוחה כל יום שבתות וחגים. 24 שעות ביממה. לאחר חצות בתאום טלפוני בלבד. דיזנגוף סנטר שער 3 (ליד המשביר) בימי שישי שער 5, 294869 — 03-285822.
● מרפאת שיניים לעזרה ראשונה של ההסתדרות לרפואת שיניים, בר כוכבא 49 תל־אביב — 03-284649. חיפה — תנסן 26, 04-528566.
● נעמת — ייעוץ בבעיות אלימות במשפחה, בימים א'-ה' בשעות 18—9, טלפון — 03-231675, 03-235922.
● ייעוץ ועזרה בכל בעיות גיל ההתבגרות "אל־סם" — רח' פקיעין 7, ימים א'-ה', 17.00—22.00, טלפון 232706 — 233587.
● האגודה למניעת אלכוהוליזם: 03-721161.
● מרכז הסיוע לקורבנות אונס בתל־אביב 24 שעות ביממה — 03-234819.
● ער"ן — עזרה ראשונה נפשית — תל־אביב 03-261111, 24 שעות ביממה.
ירושלים ● ער"ן 02-227171
● מרכז הסיוע לקורבנות אונס בירושלים (24 שעות ביממה) — 02-245554.
● קו פתוח לקשיש — 02-690685.
חיפה ● ער"ן — עזרה ראשונה נפשית, טלפון 04-672222.
● מרכז לקורבנות אונס — 04-882611

תורנות בתי מרקחת
ירושלים
● בית וגן, הפסגה 69, 420750
תל־אביב
● כצי, דיזנגוף 174, 222886
● יהודה המכבי, יהודה המכבי 42, 455198
חיפה/הקריות
● כרמן, סמטת מוריה, קרית מוצקין 715136

● קופ"ח מאוחדת, סמטת עתלית 6, 644231
חולון/בת־ים
● אהרון, הופיין 52 חולון
רחובות
● קופ"ח כללית, בני משה 452381
כפר־סבא
● מדיקסטור, ששת הימים 47
● סופר־פארם, אוסטשינסקי 3, 23889
נתניה
● קופ"ח כללית, ברודצקי 31, 91124
פתח־תקוה
● קופ"ח כללית, חיים עוזר 905271

מטוסים
● מודיעי המראה ונחיתה תקליט 03-381111
● מודיעין גמל תעופה ב.ג. 03-9712484

רכבות
מירושלים
● תל־אביב ודרום 7.30
● לבני־ברק ולחיפה 16.00
מתל־אביב ● לירושלים
מבני־ברק 8.18
מת"א דרום 16.00.
● לחיפה 6.00, 7.00, *8.00, 9.00, *10.30, 12.00, *13.00, 14.00, *15.00, 16.00, 17.00, 18.30, 20.00.
● לנהריה 6.00, 8.00, 12.00, 14.00, 16.00.
מחיפה בת־גלים
● לתל־אביב 6.00, *6.30, *7.30, 8.30, 10.00, 11.30, *12.30, 13.30, 14.30, *15.30, 16.30, 17.30, 19.30.
● לירושלים 7.00 (היציאה מחיפה מרכז כ־10 דקות קודם).
● לנהריה 7.10, 9.05, 15.16, 15.11, 17.11.
מנהריה ● לחיפה ולתל־אביב 6.45, 9.00, 10.40, 14.35, 16.35, 18.33.
*) רכבת ישירה

לבית ספר תיכון התישבותי בדרום
דרושים
א) **מרכז ענף גן ירק**
לעבודה מידית
(חובה מגורים במקום)
ב) **מורה לתנ"ך**
לחטיבה עליונה
לעבודה מידית.
לשנת הלימודים תשמ"ז:
א) **מורה למתמטיקה**
ב) **מורה לפיסיקה**
ג) **מורה לביולוגיה**
בדבר פרטים, נא לפנות להנהלת ביה"ס בטלפון 057-423847

עירית תל־אביב
מנהל ההנדסה
דרוש/ה
סגן/ית מנהל אגף התנועה
תאור התפקיד:
אחראי על ניהול ותיכנון מערכות רמזורים ובקרה. ותאום פרוייקטים תחבורתיים — אחראי על אחזקת תשתית התנועה ואביזריה, כגון מערכת הבקרה, רמזים, תמרורים וכו'.
הכישורים הדרושים:
מהנדס אזרחי בעל ידע ונסיון של 9 שנים לפחות בתיכנון מערכות רמזורים, תנועה ותחבורה. כושר ניהול צוותי עובדים. כושר ניהול משא ומתן
לפרטים נא לפנות למזכירות האגף טל. 437270.

משרד החינוך והתרבות
מערכת החינוך הטכנולוגי — החינוך הימי
מודיעה על משרה פנויה
לניהול בית הספר הימי
„מבואות־ים", במכמורת

הכישורים הדרושים: רב־חובל או קצין מכונות ראשי, או קצין בכיר לשעבר בחיל־הים שפיקד על כלי שיט, או איש הוראה וחינוך בעל תואר שני שעסק בניהול בי"ס על־יסודי. נסיון באחד או יותר מהתפקידים הנ"ל (רב־חובל, קצין מכונות ראשי, קצין בכיר בחיל־הים, ניהול בי"ס על־יסודי) של עשר שנים לפחות, וכן, נסיון רב בתחומי המינהל, הוראה והדרכה. ידיעת השפה העברית על בוריה, וידיעה טובה של שפה זרה נוספת.

כושר הבעה בכתב ובעל־פה, כושר ניהול, כושר לנהל מו"מ ולקיים יחסי אנוש תקינים.

על המועמדים לצרף לבקשותיהם העתקי תעודות המוכיחות כשירותם למשרה מבחינת השכלה ונסיון, וכן תולדות חיים, ולהעבירם אל: מערכת החינוך הטכנולוגי — החינוך הימי משרד החינוך והתרבות, ירושלים — 91911.

המועד האחרון להגשת הבקשות הוא יום ששי, ג' באדר ב' תשמ"ו (14 במרץ 1986).

הערה: המועמד יועסק לפי דירוג עובדי הוראה.

מתפנה
מנהל תיפעול/מפעל
מהנדס ייצור תשע שנים כולל שש שנים ניהול מפעל (מתכת ואלקטרוניקה)
אפשרות לשותפות/השקעה
הצעות נא לפנות לת.ד. 1834 תל־אביב למספר ח'/16089.

אוף!
שוב משכורות...

לקוחות מ.ל.ל. ניראים וחושבים אחרת!

במ.ל.ל. מכינים למאות מעסיקים עשרות אלפי תלושי שכר כל חודש.
בוא והצטרף לעוצמה.
אם אתה מעסיק מעל 30 עובדים, אתה ראוי לשירות טוב יותר:
חייג מ.ל.ל.!
תן לנו להכין לך את תלושי השכר, ותהנה משירות שלא ציפית לו.

מ.ל.ל. י־ם:	מ.ל.ל. ת״א:	מ.ל.ל. חיפה:
02-247266	03-262161, לרותי	04-612871
02-232 221	03-217221-9, מדור שכר	04-628261
	03-266074, למשה	

המוביל הארצי בתעשיית האינפורמציה והמחשבים בישראל.

משרד התיירות · עיריית צפת · התאחדות המלונות בצפת

עונה קסומה
בצפת

(מבצעים לחרמון ולרחבי הגליל)

עכשיו בצפת הנחות גדולות והצעות מפתות:
סקי בחרמון, סיורים וטיולים בצפת ובסביבה, באמצע השבוע (א־ה) לבודד בחדר זוגי - חצי פנסיון -

מלונות 3 כוכבים בהר כנען:

• דוד —	069/30062	28.75 ש״ח
• נוף הגליל —	069/31595	28.75 ש״ח
• פסגה —	069/70044 30105	28.75 ש״ח

מלונות 3 כוכבים בצפת:

• מרכזי —	069/72666	28.75 ש״ח
• תל־אביב —	069/72555	28.75 ש״ח*

מלונות 4 כוכבים:

• בהר כנען - מוטל צפת —	069/30914	32.20 ש״ח
• בהר כנען - רון* —	069/72591	36.00 ש״ח
רמונים** —	069/30666	44.00 ש״ח

הערות: — המחירים כוללים מ.ע.מ. ודמי שרות.
— בסופי שבוע תוספת 15%.
— לקבוצות מאורגנות 15% הנחה נוספת.

** מלון רמונים - המחירים לבודדים ולקבוצות גם בסופי שבוע.
* מלון רון - פתוח בסופי שבוע בלבד.

** בידור בערבים: הרקדה, הרצאות ועוד.
** סיורים רגליים חינם בצפת, בקרית האמנים ובעיר העתיקה בתאום עם בתי המלון.

** **50% הנחה**
בדמי כניסה לשמורות החון, התנור והחולה למשתתפים במבצע תמורת הצגת אישור לינה בבית מלון.

— מרכז עירוני למידע בנושא תיירות, טיולים ואירועים
069/30961, 069/30145.
— המבצע - עד ה־19 באפריל.

של מי הקרחת הזו לעזאזל?

נא לא לחבהל, זה הכל בצחוק. רק רצינו לנסות אתכם, לראות מה תגידו כאשר תראו את הגברים הכי הכי של עיר הסרטים, כשהם קרחים לחלוטין. טאלי סאבאלס לא כאן, כי הקרחת שלו היא על אמת ורבות חושבות שלמרות הבוהק שיש על הראש, הוא סקסי. לכן הבאנו לכם גברים סקסיים עם קבלות, שנבנו ריטוש של אמן, שבעדינות סילק את שערם והשאיר אותם קרחים מכאן ומכאן. אלה מכם הנבוכים ולא יודעים מי הוא מי, הנה מדריך קצר, מורה נבוכים: למעלה מימין רוברט רדפורד הבלונדיני. צמוד לו פול ניומן, עם העינים הכי כחולות בעולם. למטה מימין מתנוסס לו הזמר פרינס וממש לידו סילבסטר סטאלונה, גבר גבר, גם עם קרחת. לא נעים, אבל – בהחלט לא נורא.
■ **תחיה אור**

להקת „בת־דור". אחרי אלפיים שנה

פולנים אוהבים מחול מודרני

לחקת „בת־דור" נוסעת לפולין ■ המנכ״ל ברי סבירסקי: „פגישות עם יהודים? הרי אין שם כמעט. נעשה תידרוך למשתתפים. קצת היסטוריה, קצת יהדות. במשרד החוץ סומכים עלינו"

פעם ראשונה אחרי אלפיים שנה, יראו הפולנים מחול ישראלי מודרני בארצם. להקת „בת־דור" קיבלה לאחרונה אור ירוק ממשלת פולין לביקור שם, שיתקיים בימים הקרובים. אגב, במיסגרת חילופי התרבות בין שתי המדינות, תגיע ביום העצמאות הלהקה הלאומית „מזובשה" לסיבוב הופעות בארץ.

עם 26 רקדני הלהקה הישראלית יוצאת גם הבארונית דה־רוטשילד, האמא של הלהקה. לסיור יצטרף גם הרקדן המצרי האורח, ראדה שאפת. הלהקה תיסע עם שתי תוכניות שונות, אבל ללא שום יצירה חדשה. „בת־דור" היא הסנונית הראשונה מישראל, במסגרת חילופי התרבות עם פולין. אחריה ייצאו לפולין התזמורת הפילהרמונית ולהקת „בת־שבע".

ברי סבירסקי, מנכ״ל „בת־דור", מתרגש מאוד בימים של טרם יציאה לפולין. „הסיור שלנו קובע עובדה בשטח התרבות" הוא אומר. „נרקוד בתיאטראות הלאומיים בוורשה, בלודז' ובגדניה, על הבימה בכל תיאטרון כזה, גדולה כמו 'היכל התרבות' כולו. פגישות עם יהודים? הרי אין שם כמעט. לפני הנסיעה נערוך תידרוך לכל משתתפי הסיור. קצת היסטוריה, קצת יהדות. במשרד החוץ סומכים על הלהקה שלנו. זו אינה הפעם הראשונה שאנחנו יוצאים לחו"ל", אומר סבירסקי.

ומה עם המימון? הממשלה הבאה מהארץ על חשבונה, השהייה בפולין תהיה כולה על חשבון המארחים. הבארונית הישראלית, שמואל צמח, המייצג את „בת־דור" בעולם, גאה מאוד מהצלחתו לקיים את הקשר הפולני. הוא כבר הביא לארץ את „המזובשה". מעניין איך יגיב הקהל הפולני למראה המחול המודרני שתגיש לו הלהקה.
■ **שרה אורון**

תקליט

פיט טאונסנד: „עיר לבנה" [illegible] ■ [illegible]

אוהב חריף

אלבום הסולו החמישי של פיט טאונסנד, מי שהיה מנהיג־גיטריסט־כותב השירים של להקת „המי". „עיר לבנה" הוא פסקול סרט וידאו שיצר טאונסנד, והמובן שהרגיש המושלם [illegible] היא בשילוב עם הצילומים. [illegible] בהאזנה לתקליט, [illegible] באלבום הזה [illegible]
בגיל 41 מנביח טאונסנד שוב [illegible] בחברה קשר לאיבתו, [illegible] „עיר לבנה" שלו איננה [illegible]

טאונסנד: „אהבה [illegible]"

מגורים מוגנת בלונדון [illegible] [illegible] באלבום הזה [illegible]
[illegible]
■ [illegible]

קונצרט

המקהלה הפילהרמונית, מוזיאון ת״א ■ קצת כבדה, קצת מחוספסת, אבל יש שיפור

קוקטייל גרוניך

מה לכהן בבית קברות? מה לשלמה גרוניך וליצירה כמו־קלאסית. הכתובה למקהלה רציניתו אלא שגרוניך איננו כהן והמקהלה הפילהרמונית איננה כבר בית קברות, אלא מקהלת חובבים נחמדה, קצת מחוספסת, עם צליל ריאותי, שעדיין חסר יהודי.

„הסוד הנורא" – היצירה החדשה של גרוניך – היא אמנם קוריוז למקהלה, אך יש בה משב רוח רענן. עם הומורים של הברות סתמיות וקוקטייל של סיגנונות מוסיקאליים, הוציא גרוניך קלילות חוש הומור. חבל רק ששירת המקהלה היתה כבדה מדי.

ראוי לציין שהמנצח הצעיר מיכאל שני קידם את המקהלה בצעדי ענק בהשוואה לעבר. אבל עדיין הקולות לחוצים מדי וחסרי אופי וצבע. יצירות הבארוק, בשירה ללא־ליווי, נשמעו כמו מרק ששכחו לסנן אותו. „בבואת המאיה" של מאיר מינדל היתה באגאלית, עמוסה בלחישות ילדותיות.

הקונצרט האמיתי התחיל רק מביצוע שירי ברהמס ו„תהילים" של מנדלסון, שבו להצגה של סיגנון נכון. היצירה „שיר השירים", המעודנת והשקטה, של יחזקאל בראון זכתה לביצוע סולידי ונכון.

כדי שתהפוך המקהלה הפילהרמונית מסתם מקהלה נחמדה למקהלה של ממש, היא חייבת עתה להתמודד עם החומר האמיתי שלשמו הוקמה – האורטוריה והרקוויאמים. זו משוכה גבוהה, אבל לאור הקונצרט הזה – אתגר אפשרי בהחלט.
■ **חנוך רון**

התזמורת הקאמרית, קונצרט פרידה לפני הנסיעה לאירופה ■ סוף סוף קצת נחת

צליל מלא ויטמינים

אחרי שהמנצח יואב תלמי והתזמורת הקאמרית הוגבילו אותנו בהרבה מרורים, יש כבר קצת נחת. לקראת יציאתה לאירופה, צילצלה הקאמרית. בתזמורת מוכנה היטב. יש כבר אוירות, אפילו דיוק בנגינה.

מזמן לא שמעתי את מיתרי הקאמרית שופעים בצליל פתוח כזה עם צ'ייקובסקי („סרנדה למיתרים"). בפעם הראשונה השנה, שלמיתרים אלה יש צליל עם ויטמינים. לעיתים, אפילו יותר מדי. כדאי להחמיא את המינון, מעניין, שלמרות שצ'ייקובסקי שגנב כל־כך את ברהמס, היצירה זו מלאה בנעימות סלאביות, עם ריטב ברהמסי. הדוחקו היסודות הברהמסיים נותנים לה את העושק.

פתוח מרענן היה הביצוע של המלחין הפולני לוטוסלבסקי – זה בעל הסיגנון החריף והמוסרי, אך הטעם נבחרות משום מה יצירה שולית שלו – „פרלודים למחול" – שצילצלה כמו בצעצוע פלסטיק לילדים. ה„קריה" של קרופמן, היה עשוי בגביניות רישה, בתוך היקף מספלי של בארטוק.

לבסוף – סימפוניה „התרנגולת" של היידן קיבלה באיכות גבוהה של עידון ורגישות. ובגלל לתודתו, זו הידעה זכתה של תלמי, בהחלט התנה השושנה בעבודתו עם התזמורת.
■ **חנוך רון**

חדש, חדיש ומחודש
ת״א – רעננה אקספרס

**קו חדש בידן – קו מהיר מרעננה למרכז ת״א (מסוף כרמלית)
דרך צפון ת״א – ובחזרה
קו ת״א – רעננה אקספרס שבר גם דרך
מרכז הרצליה ורמת השרון**

47

קו 47 החל מיום א' 2.3.86

רשימת התחנות מת״א
תחנת מוצא: מנשיה כרמל
1. מנשיה כרמל
2. מגדל שלום
3. אלנבי 71
4. קולנוע מקסים
5. ככר מסריק
6. עיריה – אבן גבירול 86
7. שקם – אבן גבירול 122
8. פנקס – אבן גבירול 152
9. משרד רישוי – מול לונה פארק
10. מעוז אביב – בני אפרים 206
11. הכפר הירוק – דרך הרצליה
12. מרכז – סוקולוב 78
13. ברנשטיין כהן – פ. סוקולוב
14. נוה אמירים
15. סוקולוב 32
16. נוה עמל – שדי ירושלים פ. כצנלסון
17. שכונת שביב – שדי ירושלים
18. בית לוינשטיין
19. אחוזה מול 238
20. אחוזה 199
21. אחוזה 175
22. יד לבנים
23. בנק דיסקונט
24. ברוכוב 16
25. ברוכוב 56
26. ברוכוב 98
27. ויצמן
28. מוסכי העירייה
29. אזור התעשיה

רשימת התחנות מרעננה
תחנת מוצא: אזור התעשיה – רעננה
1. אזור התעשיה
2. מוסכי העיריה
3. ברוכוב – פינת הפלמ״ח
4. התחנדרות 4
5. בר אילן 55
6. אחוזה 130
7. המשביר – רעננה
8. אחוזה 178
9. אחוזה פינת משה דיין
10. בית לוינשטיין
11. שכונת שביב – הרצליה
12. נוה עמל
13. ברגוריון 6 – הרצליה
14. נוה אמירים
15. סוקולוב 91 – רמת השרון
16. סוקולוב 67
17. הכפר הירוק
18. מעוז אביב – בני אפרים 215
19. משרד הרישוי – מול לונה פארק
20. פנקס אבן גבירול 147
21. שקם – אבן גבירול 111
22. עיריה – אבן גבירול מול 90
23. ככר מסריק – מסריק 17
24. זמנהוף – המלך גיורגי 91
25. קולנוע מקסים
26. רשי – המלך גיורגי 29
27. הס – אלנבי 37
28. שפת חיים – אלנבי 3
29. מנשיה כרמל

תקופות היום		תדירות בדקות			
בין השעות		מתל־אביב		מרעננה	
06.00	07.00	40	30	25	20
07.00	09.00	25	20	20	15
09.00	14.00	25	20	25	20
14.00	18.00	20	15	20	15
18.00	19.00	20	15	25	20
19.00	23.00	40	25	40	30

התחלת שרות מתל־אביב — 06.15
גמר שרות מתל־אביב — 24.00
התחלת שרות מרעננה — 05.30
גמר שרות מרעננה — 23.15

„דן" בתנועה מתמדת

במסגרת שיפור השירות שערך קואופרטיב דן לציבור הנוסעים בגוש דן – חלו מספר שיפורים ושינויים בקוים פנימיים וכן הותספו קוים נוספים להנאת ולתועלת הנוסעים.
קואופרטיב דן עובד עם היד על הדופק. שינויי הקוים והשיפורים שדן עושה בהווי הנסיעה מותאמים לצרכי האוכלוסיה, לדרישותיה ולצרכיה המיוחדים.
„דן" נסיעה טובה באמת.

גזור ושמור

„דן" נסיעה טובה

הסנה
חברה ישראלית לביטוח בע״מ

חברת „הסנה" מאחלת ל
יוסי שמח
ח.ג. 6473446 מרחוב המרכבה 12 חולון, מיטב יוחר את ומחכרת. איחר רשימת לגוג הסוכנות או כשירי ביטוח בשמה ולגבות כספים בשבילה. לקוחות החברה העזר [illegible] בכדי לשור המבקשים לשנה בשביכויות עם המורך הסוכנות המשולב [illegible] „הסנה" מרכז, רחוב אלנבי 123 תל־אביב, טלפון 614272, למחלקת הסוכנים.

הסנה

משרד החינוך והתרבות – מינהל החינוך – אגף תלמידים

הודעה על רישום ילדים ותלמידים לגני חובה ולבתי ספר יסודיים לשנת הלימודים תשמ״ז

מועד הרישום
הרישום לכל מוסדות החינוך הרשמי (גני חובה ובתי ספר יסודיים) יתקיים החל ביום רביעי, א' באדר ב' תשמ״ו (21 בפברואר 1986), עד יום שלישי, כ״א באדר ב' תשמ״ו (1 באפריל 1986) ועד בכלל.

רשות החינוך המקומית רשאית לקבוע ימים מיוחדים לביצוע הרישום – בהתאם ימי הרישום הללו. לפיכך, המבקשים והורים פנקס אשר המועדים הנקבעים והמתפרסמים על־ידי כל אחת מן הרשויות.

גני חובה
תאריכי הלידה של חייבי הרישום לגני חובה לשנת הלימודים תשמ״ז הם: א' בטבת התשמ״א (9 בדצמבר 1980) עד ז' בטבת התשמ״ב (26 בדצמבר 1981).

כתות א'
תאריכי הלידה של חייבי הרישום לכתות א' לשנת הלימודים תשמ״ז הם: א' בטבת התש״ם (21 בדצמבר 1979) עד כ״ט בטבת התשמ״א (31 בדצמבר 1980).

מאמן מכבי חיפה איתן בדעתו:

כמו שהם משחקים, הפועל ת"א עלולים להפסיד את האליפות

אחד על אחד
עם שלמה שרף

מאת אבינעם פורת

שלמה שרף, לפני מספר שבועות טענת, שבית"ר ירושלים תקדים את הפועל ת"א. זה עדיין אקטואלי?

צריך לזכור, שבית"ר ירושלים עברה סידרת פציעות קשה. שבע נקודות הכול איבדה סוף הסיפור, כאשר נשארו עוד כל־כך הרבה מחזורים.

בכל זאת, המצב של הפועל ת"א אינו כל־כך רע, כפי שניתן היה לצפות מה־היימור שלך.

אבל כפי שהם משחקים, יהיו להם עוד חמישה־שישה משחקי תיקו.

ואז...

הם עלולים להפסיד את האליפות. טוב, אני לא רוצה להיכנס לבעיות של אחרים, יש לי את הבעיות של מכבי חיפה.

מה באמת קורה?

אל תשכח שהבחורים האלה לקחו שנתיים רצופות אליפות. אם היית שואל אותי בתחילת העונה, הייתי מוכן להס־תפק הפעם במקום השני. עכשיו כבר רוצים יותר.

ואתה לא מרוצה...

בוודאי. אני שואל את עצמי עד מת/ היכולת החלשה הזו תישאר. היא הרי חייבת להסתיים, כדי שנחזור לעצמנו. הכל יחסית, כמובן. יחסית למוניטין של מכבי חיפה. אם נוציא מהחשבון את ה־משחק שלשום בירושלים, שהיה גרוע מאוד, אז במשחקים הקודמים לחצנו ו־הייתי קצת חסר־מזל. ההגנה לא סטה יותר מהגנות של קבוצות אחרות. העניין הוא שההתקפה הפסיקה להבקיע.

אני מבין שהיו לך הרבה שיחות עם זאהי ארמלי, משה סלקטר ורוני רוזנטל. מה קורה להם?

זאהי נראה לי עייף מאוד. היה עליו עומס בלתי־רגיל. כל הקיץ הוא נמצא בטיפולים. מצב־הרוח שלו ירד אח־רי הכישלון באוקיאניה. אני בטוח שגם זאהי רוצה להצליח. הוא בוודאי לא נהנה מהמצב שנוצר. אותו דיבר עם רוני רוזנטל ומשה סלקטר. רגב הכסף שהם מקבלים בנוי על פרמיות של נקו־דות.

מתי תתחילו לחזור לעצמכם?

אני מקווה שבקרוב מאוד. אגב, מי שעוד חסר לנו בהתקפה ובהגנה, הם ברוך ממן ושלום לוי, שמוואי יכלו להגביר את הקבוצה. שניהם מצויים חה כושרים. השבוע אקח את ממן לבדיקה נוספת.

או מה, שלמה, העונה לא תהיו אלו־פים?

זה עוד לא אבוד. הפער בין הפועל ת"א למכבי חיפה הוא משני משחקים בלבד. יש לנו עוד משחק עם הפועל ת"א. זו התיאוריה, חבל שאנחנו לא מוכיחים במאום את הניצחונות האחרונות והטובות שלנו. השבוע הזה הוא כמו יום־כיפורים עבור כל אחד משחקני מכ־בי חיפה.

דווקא התחלתם טוב את העונה. עכ־שיו יש חריקות.

גם זה דבר טבעי אחרי שנתיים מוצ־לחות. קח לדוגמה את מנצ'סטר־יונייד, שרצה כל־כך יפה בהתחלה. אנחנו לא המצאנו נסיגות בכדורגל. מה שכואב לי, זה שאנחנו מסוגלים ליותר, חייבים לשחק ביתר התלהבות.

אחרי המשחק בירושלים, אמרת ש־שתי הקבוצות, בית"ר ירושלים ומכבי חיפה, לא תוכלנה לזכות באליפות.

התייחסתי רק למשחק של השבת, ב־אופן ספציפי. לגבי בית"ר, הם חיפו על הרמה הנוכחית שלהם ברצון הגדול של־הם להצליח, תכונה שיכולה לעזור להם לחזור להמונה. הרמה המקצועית שלהם לא היתה טובה.

אבי רן, איתן אהרוני, רוני רוזנטל וזאהי ארמלי — שיחקו ביום רביעי שעבר נגד אנגליה, רובם היום בסדר. מה קרה אחרי שלושה ימים כאלה נפילה שכזו?

הוכח שהכדורגלן הישראלי אינו מסוגל לשחק בואתה יכולת והתלהבות פעמיים בשבוע.

לסיום, התנחמת בכך שההפסד שלכם נתן קצת חמצן לאחד מידידיך הטובים, הכפר־סבאי דרור קשטן...

בכדורגל אין סנטימנטים. אין חברים. ההפסד שלנו כואב לי. אבל כמה, אם אני יכול להתנחם במשהו, זה שהקבוצה ש־ניצחה אותנו היא זו של דרור קשטן.

שלמה שרף, אחרי ההפסד השבת בימק"א. לא נעים... (תצלום: אסף מוקר)

צולם ביום חולון

ג'ון קופר, המצטיין של חולון, מרחף מעל כל השחקנים, בדרך לסל. חולון ניצחה את מכבי חיפה ועלתה לחצי־גמר ה„פליי־אוף" (ראה בעמוד 39) (תצלום: יוסי רוט)

וירובניק ישפוט ברצלונה־פורטו־ גמר המחזיקות

מאת רפאל נאה

שופט־הכדורסל הבינלאומי ראובן וירובניק, הופתע אתמול כאשר מזכיר איגוד השופטים שבתאי שטריקס, בישר לו על החלטת ההתאחדות הבינלאו־מית, למנותו לשופט במשחק גמר גביע אירופה למחזיקות גביע, גברים, בין ברצלונה לפוארו, ב־18 במארס בקא־זרטה, איטליה.

„לא ידעתי איך להגיב", אמר אמש וירובניק בהפסקת המשחק בחולון. הוא היה נרגש מלחיצות הידיים.

וירובניק יעשה איפוא היס־טוריה בהיותו הישראלי הרא־שון המורשה לשפוט בגמר אי־רופי לקבוצות. הוא קיבל את השיבוץ בעקבות דיווחים חיו־ביים על שיפוטו, שהגיעו ל־פיב"א.

טניסאי הנוער לאינדונזיה

24 שנה אחרי שאינדונזיה השתמטה מהזמנת ספורטאי ישראל למשחקי אסיה, הוזמנו אתמול טניסאינו בנים ובנות, ל„אליפות הנוער של אסיה, שתתקיים בבירה, ג'קארטה, ב־סוף אפריל.

ידיעות אחרונות ספורט

דדש להצלת בית"ר ירושלים!

הדרבי ימכר כדי למנוע התמוטטות

— מאת צדוק יחזקאלי —

אפשרות א': בית"ר ירושלים תציע לשחקניה: קחו עכשיו את הכרטיסים לדרבי הירושלמי, שיתקיים בעוד עשרה ימים, בתמורת לחלק מהחובות הכספיים.

אפשרות ב': בית"ר ירושלים תמכור את הדרבי הירושלמי לגורם פרטי תמורת כ־40 אלף דולר במזומן, כדי לשלם את החובות לשחקנים.

שתי ההצעות אלו עלו אתמול, במהלך ישיבת ההנהלה האח־רונה ביותר שהתקיימה העונה — כמעט ארבע שעות — ישיבה שנועדה, בעצם, למנוע את האפשרות השלישית: מרי שחקנים.

לאיש מבין ראשי בית"ר לא היה ספק, שהקבוצה הגיעה לרגע האמת שלה, וכי אם לא יצליחו לשכנע היום את השחקנים לתת להנהלה ארכה נוספת בתשלום החובות — תחול התמוט־טות כללית.

והתברר, שהתקבולים הכספיים המורים יותר ממה שחששו, ההכנסה מהמשחק נגד מכבי חיפה היתה רק 30 אלף דולר ולא

(סוף בעמוד 39)

שבתאי לוי מושיב התקפה על התקפה:

„גם אוחנה לא היה מצליח בהפועל ת"א"

„שאבי" לוי: „כשאבקיע — אתקשר אליך"

— מאת זאב גולדשמיט —

ף שאבי, אין לך מה לעשות, רק להחמיץ בדרבי?

אני מסכים איתך, זה לא בסדר. אבל מה אני יכול לעשות?

להבקיע. אתה יודע כמה שערים הבקעת העונה?

כן, שניים...

נו...

אני יודע שזה לא מספיק. ברור לי שזה הרבה פחות ממה שמצפים ממני. אין לי תירוצים. אני דווקא מרגיש שאני בכושר טוב, שאני מסוגל „לזוז", וזה מה עוד אותי עוד יותר מתוסכל. אני מרגיש שכל האשמה נופלת עליי ועל גילי לנדאו — ולא בצדק.

לא בצדק?...

תראה, אני מהלך חי מהקשרים אבל הם לא משחקים איתי מספיק. לא כולם בקבוצה משחקים בשביל ל־סדר לנו, החלוצים, גולים. צורת המשחק והיכולת שלי בדרבי משקפים היטב את מה שקורה איתי במשך כל ה־עונה.

מי לא מוסר לך?

זו לא שאלה של שמות. זה פשוט עניין של שיטה. בשיטה של היום, קשה לחלוצים להתבטא בהפועל ת"א. הנה, בדרבי, מוריס ואנו ואלי (?) הגיעו למצבים לא פחות טובים ממני — והחמיצו. מישהו בא אליהם ב־טענות?

מה אתה רוצה לומר?

שגם חלוצים גדולים ממני לא היו מצליחים בהפועל ת"א בשיטה הקיימת.

גם אלי אוחנה לא היה מצליח בהפועל?

זה כולל את כל הכוכבים הגדולים, לרבות אוחנה. אצלנו משחקים בסגנון מיוחד. לחלוצים קשה להתבטא בהפועל. נקודה. זה לא התחיל עכשיו. זה כבר עניין של כמה שנים. הסגנון שלנו מושתת יותר על מרכז השדה. גם מההגנה לא מגיעים למעלה ולא עוצרים מספיק ב־הגנות הכוחות. זו בעייה של כל הקבוצה, שההתקפה לא מבקיעה. אי־אפשר להאשים רק את לנדאו ואותי.

למה אתה לא אומר לדובר שיש לך בעיות עם ה־שיטה?

אני לא אקבע את שיטת המשחק של הפועל ת"א. אני חושב שהמאמן מתאים את השיטה לחומר השחק־נים שיש לו. אני לא מתערב בשיקוליו של זוביד.

אם כך, אולי מקומך אינו בהפועל ת"א?

יכול להיות שבקבוצה אחרת אוכל להבקיע יותר. לא יודע. רציתי העונה ללכת. אבל מכל מיני סיבות זה לא יצא אל הפועל. מי יודע, אולי בעונה הבאה, בכל־מקרה, אני אוהב את הפועל ת"א ומקווה בכל־זאת ל־התאושש.

מתי תבקיע?

כשזה יקרה, אני אתקשר אליך.

גילי לנדאו, חשבת, אחרי אחת מחח־מצותיו. אין תירוצים (תצלום: יוסי רוט)

פתח־תקוה שובתת

הפועל אתמול, מכבי היום

— מאת משה רוזן —

מי שחשב כי השביתות בהפועל פ"ת הסתיימו — טעה. אתמול שוב שבתו כדורגלני הקבוצה ולא התאמנו. סיבת ה־שביתה — כספית.

שחקני הקבוצה שוחחו לפני האימון עם מזכיר האגודה, יהושע גולדרט, ותבעו ממנו לקבל את המשכורות המגיעות עבור חודש ינואר. המזכיר השיב לשחקנים, כי רק בשבוע הבא, לאחר המשחק מול בית"ר ירושלים, הם יקבלו את מש־כורות חודש ינואר — אבל ללא מענקים. השחקנים ערכו הת־ייעצות ביניהם — והחליטו פה אחד על השבתת האימון.

צוות המאמנים, דרור בר־נור וגידרא שפיגל, לא התערב בהחלטות השחקנים להשבית את האימון. „הם הבינו שאנחנו צודקים", הסביר אחד השחקנים.

להתבנו נודע, כי אנשי מוסצת הפועלים עדיין עומלים קשות, כדי להשיג את ההלוואה בסך 100 אלף דולר, שהבטיחו להם גורם פיננסי. ההלוואה מעוכבת בוועד הפועל בת"א עקב אי מתן בטחונות מספיקים.

אגב, בטעות פורסם אתמול בעיתונו, כי הקפטן איתן בור־דניוק אמר לגבי הדרבי הפתח־תקוואי, שהיה זה המשחק הכי־טוב של הפועל פ"ת בשלוש השנים האחרונות. למעשה אמר בורדניוק את היפוכו של המשפט — המשחק הכי גרוע בשלוש השנים האחרונות.

גם אצל היריבה העירונית, מכבי, שורות אתמול התמר־מרות, השחקנים זועמים שלא קיבלו משכורות ומענקים זה מספר חודשים.

אומרים משחקני מכבי פ"ת רמזו אתמול כי ילכו בדרכם של כדורגלני הפועל ובכל הנראה ישביתו היום את האימון.

קפטן מכבי פ"ת בסכנת מאסר

— משום שאגודתו מפגרת בתשלום חלקה במשכנתא על דירתו של מנשה נוריאל

— מאת אבינעם פורת —

סכנת מאסר, שמרחפת בבית־משפט השלום בפ"ת, מרחפת על קפטן מכבי פ"ת, מנשה נוריאל. רעייתו ...(?) חמישה ערבים למשכנתא על דירתו. הפקולה הר־באה מכל שלכבי פ"ת אינה עומדת בהתחייבותה, מפגרת בתשלום חלק מן המשכנתא של דירתו שרכ־שה ב־1980.

[illegible]

המחזור שהיה

כדורגל

מאת אברהם בן־שלום ואבינעם פורת

יותר משתי רבבות צופים הצטופפו בשבת בבלומפילד, כבר לקראת המשחק המוקדם, ומה הם ראו? את יגאל הילל משמשון ת"א „גונב גול" בדקה האחרונה, כדי לנצח את בני־יהודה ב„דרבי־הפרברים". בהמשך, ב„דרבי־הגדול" בין הפועל ומכבי ת"א גם גול אחד לרפואה לא היה. אבל גם כך, בתיקו־אפס עם החמצות לרוב, גדל היתרון של הפועל ת"א בטבלה לחמש נקודות.

ה„אחוזים" חייבים עכשיו תודה לבית"ר ירושלים, שניצחה בבירה את מכבי חיפה. ב־שנתיים האחרונות חרצו העמותים בין האלופה החיפאית וסגניתה הירושלמית את המאבקים על הכתר. הפעם (בשלב זה לפחות) מדובר ב־השפעה עקיפה בלבד על המאבק הזה...

למטה נשארו כל חמש האחרונות במקומו־תיהן, אבל נהיית „צפוף" יותר בתחתית.

היית במחזור הזה גם דרבי פתח־תקוואי, ש־הסתיים הפעם בניצחונה של מכבי על הפועל.

מעמדו של כוכב בכדורגל הישראלי, זאת הרי־מתו הרבה, בעבר ובהווה לנבחרת הלאומית ולקבוצתו הירושלמית כאחת. ידועים גם חפי־מותים התכופים למדי בינו לבין מנהליו ולאח־רונה גם עם מאמנו דרור קשטן. אבל המחזור האחרון הזה משכונת ממילה בבירה אינו מערבב את האירועים „מאחורי הקלעים" עם הופעותיו בהצגה עצמה. בשבת, כאשר נראה היה כי קבוצתו נקלעת למשבר, הוביל אותה אורי לנצ־חון יוקרתי, „בישל" שער, היה „המצטיין ב־שדה" זכה לציון 8 ונבחר ל„כוכב־המחזור".

שערים, המשיכה הקבוצה הרחובותית לטגר במירוץ־הלאומי, אבל אחרי הניצחון השלישי שלה בליגה, השבת, ת"א מרוחקת כבר שתי נקודות בלבד מ„חוף־ההצלה". בהצהרתו הקצ־רה לאחר ההצלחה מול מכבי נתניה אמר ה־מאמן עופר: „הייתי מרוצה במידה שווה מה־משחק של חניכי המתאוששת..." נראה לנו כי החגיגה היתה בכל זאת על „התוצאה".

על הספסל

הכוכבים

דווקא לאחר שהבקיע את שערו של פיטר שלטון במדי הנבחרת מול אנגליה, נאלץ אלי אוחנה לוותר על הופעתו בעימות היוקרתי עם מכבי חיפה ולשבת, כמצטע ו„קורבן לאומי" על הספסל של בית"ר ירושלים; ביחד עם המגן הבינלאומי שלמה שירזי. אחרי הניצחון בבירה התחילו לפתוח את השנים כי יצטרכו עוד להיאבק על מקומם בהרכב. מבטיחה זו לפחות שפר יותר מצבם של בני לם ודוד לביא ממכבי נתניה. גם הם נחשבים לשחקני־צמרת וגם הם נאלצו לשבת בצד מחמת פציעה, אבל קבוצתם הפסידה בלעדיהם בשערים.

פיטר לורימר

מאז בואו ל„ארץ־הקודש" (כדבריו) שום דבר לא הלך לו. הכוכב הסקוטי תוכנן לשחק בהפועל חיפה, אך נאלץ „להסתפק" במאבק משפטי בעניין זה ובינתיים הטילו עליו את ניהול הקבוצה, אשר הלכה מדחי אל דחי. עכ־שיו, אחרי הניצחון על הפועל ירושלים יכול לורימר גם לחייך ולהאמין בהמשך מוצלח.

בראבו!

בית"ר ירושלים

לאחר שלושה הפסדים רצופים, כאשר רבים חזו כבר את סריגתה מהצמרת, בלי אלי אוחנה ומהתקפה השלמה שירזי בהגנה, ניצחה סגנית־האלופה ומחזיקת־הגביע את יריבתה הגדולה ב־שנתיים האחרונות, האלופה החיפאית. לתיווך קצר סייע אומנם הניצחון על מכבי חיפה למר־בילה התל־אביבית, אבל הוא החזיר גם את הירושלמים למאבק על הכתר לקראת השליש האחרון.

האכזבה

הפועל ירושלים

המשך האכזבה, יותר בעצם הביטוי המדויק יותר לגבי הקבוצה, אשר צברה נקודה אחת בלבד (בתיקו־אפס ביתי עם מכבי יפו מת־תחתית) לאורך שבעה משחקים. כמעט מחצית הקבוצה הם שחקנים של הפועל ת"א בעבר, והראשי היכן נמצאת הפועל ת"א וכה מצבת של הפועל ירושלים. הבקעה אחת בלבד מעניקה לה עדיפות בדירוג על מכבי יפו, מתחת ל„קו־האדום"...

פסק־דין

ה„דרבי" נשאר מאופס

ההתמצאות הרבות (בעיקר של הפועל) מנעו את ההכרעה ב„דרבי־הגדול", אבל לפחות במק־רה אחד ניסו לכרוך את התוצאה המאופסת גם בשיפוטו של צבי שריר. מוריס זאנו מהפועל ת"א טען, כי משה גריאני הכשיל אותו ברחבה בשלבי הסיום, ועל השופט היה לפסוק על בעי־טת־עונשין מ־11 מ'. „לא ראיתי שום עבירה" אמר שריר אחרי המשחק, והוא דווקא מוכר כאחד שאינו מהסס להצביע על הנקודה־הלבנה גם במצבים עדינים. שלשום בלילה, לאחר שחזה בשידור האירוע בטלוויזיה, הצהיר השופט ה־בינלאומי במסקנות מחודשות: „עכשיו אני בטוח עוד יותר בצדקתי. זו לא היתה הכשלה ולא הייתי צריך לשרוק למגדל".

הטוב

אורי מלמיליאן

כולנו מכירים את כישוריו, המעניקים לו

על הקו

אליהו עופר

לאחר שהחליף את יצחק שום כמאמן מכבי

ככה אסור לשחות, גם כשמנצחים...

סוף־סוף הם ניצחו, ובמה הם מאושרים, כדורגלני הפועל חיפה, השבת במשחק מול הפועל ירושלים. אפילו שכחו, שכבר אסור להתחבק ולהתנשק ב„פוזה" הזאת (תצלום: עמנואל אילן)

ארואסטי פורש מהנבחרת

— מאת רפאל נאה —

בורסי ארואסטי פורש מהנבחרת הלאומית.

הכדורסלן שהחמיץ את המשחק הבינלאומי [illegible] צ'כוסלובקיה, בגלל [illegible] כבר על השמינית, [illegible] עם ראשי הנבחרת [illegible] אמר כי אשתו [illegible] ומהתייצבו ליום הולדת [illegible] הגיע רגע האמת [illegible] בכורות. הם לא ישרים [illegible] קשיים ויוותר עליו [illegible] אליפות אירופה [illegible] החקיים במאי בבלגיה.

הוא ישלח מכתב למזכיר איגוד הכדורסל, שבו [illegible] על צעדו, [illegible] פרישתו הסופית.

כבר במשחק האחרון [illegible] בהצלחה את מקומו, [illegible] שון, ישראל אלימלך.

בעיר [illegible] הספורט [illegible] פרול, מכלכחים לארח [illegible] את נבחרת ישראל [illegible] כושר הגיע לשם כדי [illegible] באליפות העולם. [illegible] כבר זראי. מה שמכביד [illegible] על המארגנים: כיצד [illegible] את הישראלים. אך [illegible] להתגבר גם על כך.

יו"ר רשות הספורט [illegible] מנחם גולדשטיין, שהגיע באחרונה לעיר, [illegible] המארגנים [illegible] פרסום סמל המשחקים.

סימאק נוצחה

סימאק, היריבה [illegible] מכבי ת"א בגביע האלופות בכדורסל, נוצחה אתמול [illegible] באולמה במילאנו. [illegible] סיימה 16 הנצחונות [illegible] שלה.

ערב „שנור" לשמשון

מאת תחיה אור[illegible]

מסורת, מסורת — [illegible] המשחק. באולם „אחוד" בתל־אביב התאסף [illegible] ערב ת"ב12, אחרי [illegible] שון ת"א, כדי [illegible] פים לטובת הקבוצה. אלפיים דולר זו היתה [illegible] ולכסף ישלמו משכורות [illegible] קנים, מבהיר אבי [illegible] זמר [illegible] כהן, [illegible] קי דיין, [illegible] משה, [illegible] — [illegible] רת ארוכה של אמנים [illegible] שעלו בזה אחר זה, [illegible] חוי הקבוצה, שלום [illegible] עמד כיטים, הבא [illegible] להגות כך הצגה. [illegible] המהדורות ישראל [illegible] שנ"א אחד המעריצים [illegible] שלהם. אפילו שאינו [illegible] מגרשים, „כדי לחוות [illegible] הגיע גם הוא. שחקני [illegible] התייצבו באולם, המארגנים [illegible] והתקווה היא [illegible] כורות בזמן. או מה [illegible] מן קבוצת כדורגל?

מחפשים מאמן זר גם... לאופניים

— מאת דן חי —

רשות הספורט [illegible] לספורט והליגה [illegible] זר לנבחרת האופניים [illegible] באחרונה [illegible] אופניים של אירופה [illegible] המליץ באנגליה [illegible] אים להעסקה.

הערב מחזור ה„פליי־אוף" בטניס־שולחן

היום יחולו משחקי ה„פליי־אוף" בליגה הלאומית בטניס־שולחן.

הפועל [illegible] אליצור נתניה, [illegible] הבית העליון; הפועל [illegible] הפועל הדרה; מכבי [illegible] מכבי ת"א; [illegible] קריית־מלאכי — מכבי [illegible].

בבית התחתון [illegible] רק שני משחקים [illegible] בני שמשון [illegible] וכ"א ומכבי רחובות [illegible] מכבי הר־הכרמל.

שלמה התקדם, חבריו נסוגו

מאת חגי קרן־צבה

שלמה גליקשטיין, שיצא את־מול לטורנירים באולמות דינה, מילאנו, בריסל ואמסטרדאם, התקדם מהמקום ה־168 ל־149 בדירוג העולמי, למרות שלא קצר הצלחות מרעישות.

שחר פרקיס ועמוס מנסדורף, שיצאו גם הם למילאנו, רוטרדאם ובריסל, נסוגו בדירוג העולמי: שחר מ־75 ל־92, ועמוס מ־83 ל־102. גם גלעד בלום עשוי לשחק בטורנירים אלה.

מכבי חיפה מול אורי — מחרתיים

כדורגלני מכבי חיפה יפגשו שוב עם אורי מלמיליאן מחרתיים באור־יהודה. מלמיליאן, ניר לוין, שלום תקוה וחיים בן־שאנן, יחזקו את הנבחרת המקומית, המורכבת מכדורגלני אור־יהודה בעבר ובהווה, שתארח את האלופה במשחק־צדקה. (חיים פנטילט)

דקסטן: „[illegible] שלום [illegible] חוזר עם [illegible] שעוד נצא מהמבוך"

— מאת [illegible] —

[illegible]

שער־היתרון של כריס וודל נמחק ברגלי מולבי וראש

בליגות אירופה

כריס וודל, החלוץ האנגלי שישחק בישראל במדי אנגליה, הקנה אתמול לטוטנהאם יתרון בדקה השלישית, בבית מול ליברפול. אבל שערו של איאן ראש השגיע את הנקודה לליברפול — 1:1 — במשחק השלמת בליגה האנגלית לכדורגל.

ליברפול השוותה במחצית השניה, ע"י הדני יאן מולבי שבעט מ־20 מ', מסירה של ראש. היא התבססה במקום השלישי, בעקבות אברטון ומנצ'סטר יונייטד.

וודל כבש שער, לאחר שברוס גרובלאר, שוער ליברפול, שמט כדור קרן של גלן הודל, אף הוא „מטוטנהאם".

ב־1:1, נעצר סטיב מקמאהון והולנדי לקורתו של ריי קלמנס המצטיין. 30 שניות לפני הסיום, הגיש האירי רונלד וילאן את מסירת הניצחון לראש.

● באיטליה כבש הצרפתי מישל פלאטיני את שער הניצחון של יובנטוס, 2:1, בבית לעיני 70 אלף איש, מול אודינזה — במשחק ה־500 של ג'ובאני טראפאטוני כמאמנה של „יובה". לעיני 60 אלף צופים ניצחה רומא בבית את אינטר 1:3. בסיום צמד של גרציאני. קרל־היינץ רומניגה כבש לנבחרת [illegible] במאבק על התואר „מלך השערים" — 13 כ"א.

סאראוזו, הברזילאי של רומא החמיץ שני פנדלים, אך מסר אסיסט לגרציאני. גם דייגו מארדונה הארגנטינאי מנאפולי, שניצחה בבית 1:3 את טורינו, החמיץ פנדל.

● בספרד: ברצלונה — ראול־היד 0:4; ריאל מאדריד — הרקולס 0:3; אתלטיקו מאדריד — בטיס 2:1; בילבאו — ג'יחון 0:2. הטבלה: (27) ברצלונה 40; 3. בילבאו 36; 4. אתלטיקו מאדריד 34.

● בפורטוגל: בנפיקה — סבטובל 0:2; בואויסטה — ספורטינג 2:1; פורטו — בלננשש 0:5. הטבלה (23): 1—2. בנפיקה (משחק פחות) ופורטו 37 נק' כ"א; 3. ספורטינג 35.

● בהולנד: פיינורד — קייבר 1:1; לנינגראד — דינאמו מוסקבה 3:4.

יתר התוצאות: קומו — אוולינו 1:1; פיורנטינה — אטלנטה 0:0; לאציו — באורי 1:1; א.ס. מילאנו — ורונה 1:1; סמפדוריה — פיזה 0:3.

שמשון משלמת מחיר הנצחונות: 24 אלף דולר

— מאת אביטם פורת —

כ־24 אלף דולר זהו הסכום שתצטרך הנהלת שמשון ת"א לשלם לשחקניה על נצחונותיה הרצופים בשעה כשי־חקים. ההתשיב הוא על־פי 1300 דולר לנקודה לכל שחקן הקבוצה.

אבל בשמשון לא מודאגים. השבוע יכנסו לקופה כ־20 אלף דולר. הכסף שנכנס אתמול הכניס כעשרת אלפים דולר, וחלקה של שמשון ת"א בבלומפילד מול בני־יהודה היה 7000 דולר, בעוד מאמן הקבוצה, וחברת „שותפים", אמורה לתת לה השבוע 3000 דולר על־חשבון ההסכם.

כדורגלנה הבינלאומי של הקבוצה, גדעון דמתי, נאלץ שלשום פעם נוספת לשבת ביציע, לאחר שהודיעו לו, כי לא ייכלל בהרכב הראשון. „גידי הוא שחקן מספיק ותיק כדי לדעת מה לעשות", אמר יו"ר שמשון, שמי מוטל, המשוכנע כי גידי יחזור במהרה לכושרו הטוב וישוב להרכב.

אתמול היה במעונו חג נוסף: טקס הכנסת ספר של הקשר אבי מלכה בבריתו של אברהם אבינו.

אגב, אפרים ארביב, קשרה של שמשון, הציל שלשום את הנורה, החלוץ הוותיק ויקי פרץ, מעימות עם השופט זכריה צבי, במשחק מול בני־יהודה. היה זה לאחר שהקוון, יעקב שלמה, החליט, כי ויקי התחצף כלפיו והוא ביקש להעיר על כך לשופט.

עם סיום המשחק, ניגש ארביב לקוון כשהוא מלווה בוויקי, והירקן סולחה בין השניים. ויקי התנצל — הקוון הודיע, כי הוא מקבל את ההתנצלות.

המאבק על הקמת איצטדיון בבירה: היום הפגנה

בסיומתיום של אוהדי הכדורגל בירושלים להמאבק למען איצטדיון כדורגל בעיר — שלא נשא פרי עד כה, אבל יש כאלה שעדיין מאמינים. היום ייעשה ניסיון להראות לגורמים השונים בעיר, שמצליחים לעכב את הקמת האיצטדיון כבר עשר שנים — שגם לציבור המלוהי יש מה לומר.

כל שוטרה לסיעת „ירושלים אחת", בראשותו של ראש העיר טדי קולק, לצאת למאבק מחודש, שיוסמת היום — היא הוועדה המחוזית לתיכנון ולבנייה, שאישה מסורת לשינוי את התנגדויותיהם של 1200 תושבים החורים של שכוני בית וגן לאיצטדיון. משום כך נמשכים הליכי השמיעה את התושבים [illegible] עוד מאות חובות של מתנגדים, שעדיין לא השמיעו את דברם.

בשבועות האחרונים קראו אנשי סיעת „ירושלים אחת" לחלק בהיום לאוהדי הכדורגל במשחקי הבית של בית"ר והפועל, כמו קרוא לאוהדים להגיע היום, בשעה 4 אחה"צ, לבנין ג'ברלי, שם מתקיימת הוועדה את דיונה. מארגני ההפגנה מקווים להגעות של מאות אוהדים ועליהם של כמה משחקני שתי הקבוצות, כדי להפגין את מורת־רוחם מהסחבת בדיוני הוועדה. (צ. יחזקאלי)

סיומה בקבוצות

אמא'סיאה: הפסד בגלל החלפת החולצות

סימון אורי, האיש־שב־טוחות [illegible] שעבר, מצאה ללא קושי את הסיבה להפסד התבוסה של קבוצתה [illegible], ביתוף נתניה, בשבת לבית"ר ת"א: „השחקנים שלנו החליפו את החולצות [illegible]

[illegible]

היום מירוץ אשקלון

מאת נפתלי הורי

רחובות אשקלון יהפכו היום למסלול עבור מאות אתלטים ברחבי הארץ, ב„מירוץ־אשקלון". במירוץ (10 ק"מ) יהיו שני מסלולים: מסלול תחרות לרצים מקצוענים ומסלול עממי לחובבים, 2.5 ק"מ. הזינוק בשעה 15.30.

למירוץ [illegible] שנה באשקלון, מאורגן ע"י עיריית אשקלון, מרכז הפועל, מועצת הפועלים, ובהוצאת „ידיעות אחרונות".

קופר חסם את חיפה וחולון מחכה לנתניה

כדורסלני חולון לא התקשו אמש בביתם לגמול לחיפנים על נצחונם בשבוע שעבר

— מאת דן חי —

אמש ב„פליי־אוף"

הפועל חולון 95 (48)
מכבי חיפה 70 (35)
ציון המשחק: 7

● לחולון: בורמור 23, זלוטיקמן וקופר 18 כ"א, סינדקסטר 19, אלימלך 12, בוגין 5.
● לחיפה: ארי רוזנברג 21, באטס 14, שמע 13, כספי 10, גורדון 8, דוד 4.
● הכדורסלן המצטיין: ג'ע קופר (הפועל חולון).
● ה„ריבאונדר" המצטיין: קופר — 12 כדורים חוזרים.
● סלים של שלוש נקודות: ארי רוזנברג (1).
● שופטים: יצחק רמות ומנשה הרמן, 2000 צופים באולם בחולון.

בחולון לא אהבו את ההפסד למכבי חיפה בשבוע שעבר. אמש הם „הסבירו" זאת לחיפנים. ההסבר הזה שלח את חיפה הביתה עם הפסד (70:95) — אבל עם הרבה סימפטיה. חיפה, פשוט, עשתה את שלה, כשכפתה על חולון משחק שלישי. בחולון מחכים עכשיו לאליצור נתניה, בחצי הגמר, ביום רביעי הקרוב.

ההבדל בין משחק הניצחון של חיפה בשבוע שעבר למשחק אמש שייך, קודם כל, לחיפה. קחו למשל את דורון שמע. בשבוע שעבר הוא צלף על הסל החולוני כמעט מכל מצב. 34 נקודות הוא שלח מחיפה לחולון. אמש הוא חזר הביתה עם 13 נקודות בלבד.

בשמע רק מתחיל הסיפור. הוא ממשיך בעדי גורדון, שקלע אמש 8 נקודות. זה גם מספר ההחטאות שלו. ניהול המשחק של הרכז החיפני היה בינוני מאוד. העובדה שהוא זורק כמו משוגע לסל — אומרת משהו.

רק מארי רוזנברג נהנינו בצד החיפני. הוא פשוט היה טוב. במחצית הראשונה הוא ממש שיתק את חיים זלוטיקמן, שירד להפסקה עם שש נקודות מהשדה. מעט מדי בשבילו. אבל לרוזנברג היו שתי בעיות אמש: ראשית, לא היה לו עם מי לשתף פעולה בחיפה, שנית — העבירות. בדקה התשיעית הוא כבר אסף שלוש כאלה, חמש דקות מהסיום הוא כבר עזב את המגרש, אחרי שספג עבירה חמישית.

אבל לא רק „הצליעות" של חיפה עשו את הניצחון של חולון אמש. לחולון היו כמה „אסים" במשחק. אחד מהם — ג'ע קופר. תשע חסימות הוא רשם לזכותו. הוסיפו לזה את ה„ריבאונדים" שלו (12) ואת התרומה שלו במאזן הנקודות (18) ותקבלו כמעט את כל התמונה. כמעט — כי לקופר היו גם החטאות (10). כמה מהן מדהימות. היה קשה להאמין, שהענק הזה יכול להחטיא מתחת לסל. אבל, עובדה, הוא החמיץ.

„מלך" לא היה אתמול לחולון. לא ישראל אלימלך בכל אופן. דייוי בורמור לא היה יציב, אבל עשה את שלו. הדברים נכונים גם לגבי קליף סינדקסטר. זלוטיקמן קצת איכזב.

בדקה הרביעית כבר חשבנו שהסיפור נגמר. חולון כבר הובילה 5:17. חיפה לחצה על החולשה הראשונה (21:21 — דקה 11), אבל חולון צלפה 11 נקודות רצופות (31:32 — דקה 15) ומנעה מאוהדיה דפיקות לב מיותרות. במחצית השניה הפער גדל. חיפה הצליחה רק לצמצם. לא יותר מזה.

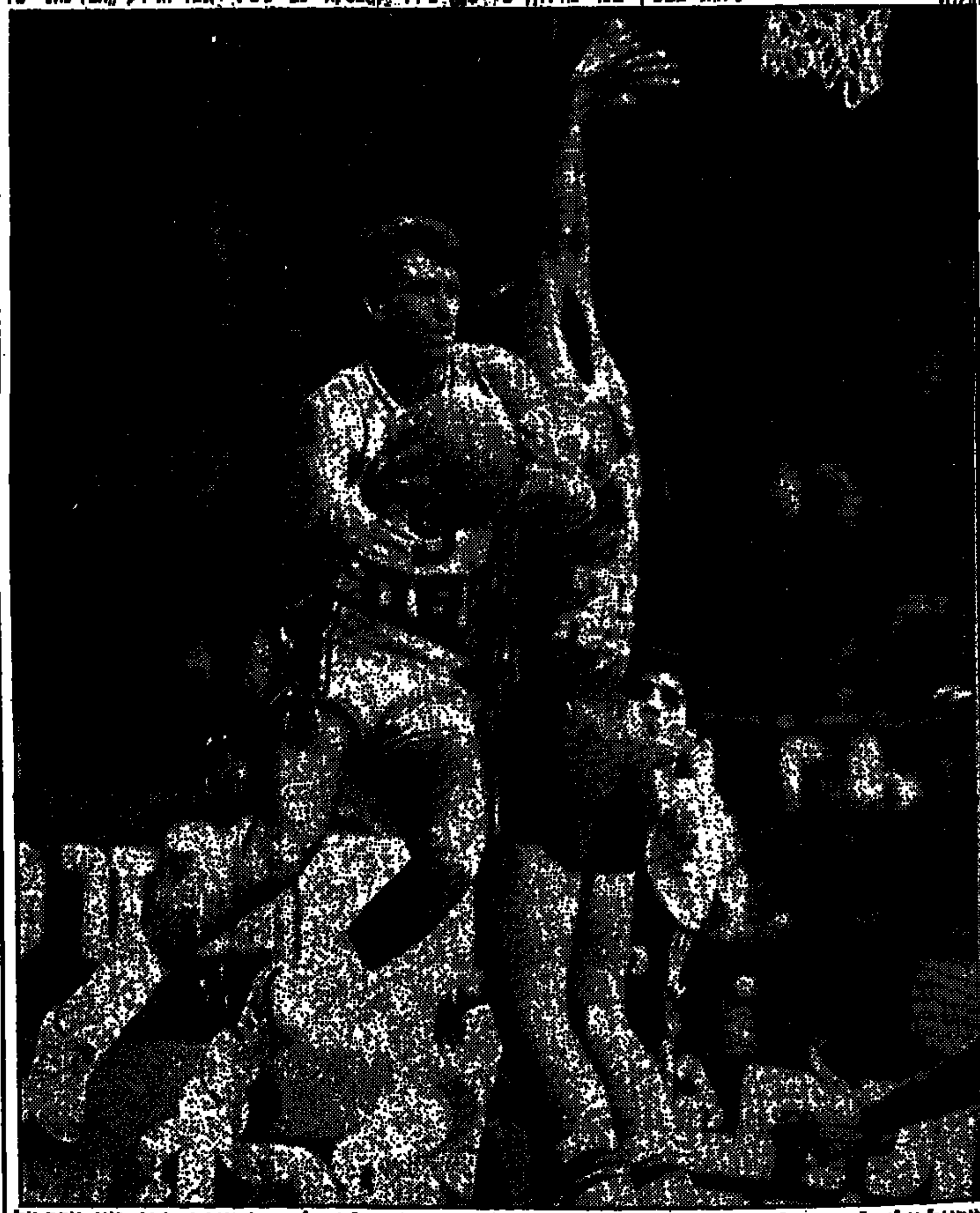

ישראל אלימלך, כרגיל, „המלך" של חולון, גם אמש בנצחון־הגומלין על מכבי חיפה. כאן הוא גובר על ארי רוזנברג ועדי גורדון (תצלום: יוסי רוט)

בזכוכית מגדלת

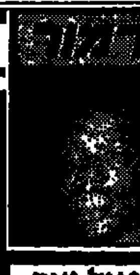

בורמור

מאת רפאל נאה

עליות וירידות

כמו רוב חבריו היה אמש גם דייוי בורמור, כדורסלן הפועל חולון בן ה־26 מעט עצבני, במשחק ה„פליי־אוף" המכריע נגד מכבי חיפה.

בורמור, הנחשב לשחקן־רכש טוב, לא היה אמש במיטבו. בדרך־כלל הוא עושה עבודה טובה בחיזור מטע הכדורסלנים המשחקים בפנים ובחוץ. הוא נחשב לשחקן הגנה טוב, המצטיין בשליטה בכדור, אך הוא סובל ברוב המשחקים מעליות וירידות — דבר שחזר על עצמו גם אמש.

דורון שמע והחיפני בשמירה הדוקה וצמודה, הקשה עליו את המלאכה.

● זמן משחק: 32 דקות.
● נקודות: 23. חמשה סלים הוא השיג בהליור מתחת לסל, אחד בכניסה, תוך שהוא סחט גם עבירה. שלושה סלים מחוץ לתחום הצבעים. הוא סחט 6 עבירות מהיריבים.
● אחוז קליעה מהשדה: 8 מ־12, 66 אחוז.
● עונשין: 7 מ־9, 77 אחוז.
● סלים מ־3 נקודות: אין.
● עבירות: 2.
● חטיפות בהגנה: 2.
● איבודי כדור: 3.
● כדורים חוזרים: 6 (3 בהתקפה).
● משחק הגנה: משקיע הרבה מאמץ.
● התנהגות כללית: מתוח כמו שאר חבריו, בגלל ההפסד הגבוה בשבוע שעבר בחיפה. נרגז מאוד, אחרי שהשופטים שרקו נגדו שתי עבירות, שלדעתו לא ביצע.
● ציון כללי: 6.

אחרי חודשיים וחצי: משכורות בהפועל ת"א

— מאת דן חי —

הנהלת מחלקת הכדורסל של הפועל ת"א החליטה לסגור אתמול את אימון הקבוצה בפני עתונאים. זאת אחרי האירועים שהיו באימון הקבוצה שלשום, שבגללם הסתיים האימון לפני המועד המתוכנן.

שלושת השחקנים שהיו מעורבים בתקריות שלשום — אריק וויליאמס, עומר יעקבי ועומר פלישר — לא נטלו חלק באימון אתמול, אחרי שהושעו. הם יעמדו היום בפני ועדת המשמעת של הקבוצה.

אריק וויליאמס טען אתמול, שהוא אינו מתאמן בשל הפציעה ברגלו. לדבריו, הוא פרש מהאימון שלשום וביום שישי בגלל כאבים ברגל. „לא היתה כל סיבה אחרת", הדגיש אריק.

שחקני הקבוצה קיבלו אתמול משכורות — לראשונה זה חודשיים וחצי. הכסף בא ממכירת הדרבי ב„פליי־אוף" לגורם פרטי.

לכן מיסר, כתב הקבוצה, עומד להתגייס הבוקר לצה"ל. בהפועל מקווים, שלמרות זאת הוא כבר יהיה הערב באימון הקבוצה.

הקבוצה תערוך אימון אחד בלבד ביד־אליהו (ביום רביעי) לקראת הדרבי — בניגוד להכנות לשחקני הדרבי בעבר. ההחלטה להתאמן בהיכל פעם אחת בלבד התקבלה תוך מחשבה, שמספר רב של אימונים ביד־אליהו רק יכניס את השחקנים ללחץ מיותר.

היום עתידה להיערך פגישה בין מחזיק תיק הפועל בהסתדרות יעקב ישי, מזכיר הפועל יצחק אופק, ומזכיר מועצת פועלי ת"א — חרי קשוש, מן, בתקוות לסיים את הדיונים ביניהם בנושא הבעיות הכספיות של הפועל ת"א. „לא חזרתי מהבטחתי שלי לעזור בפתרון הבעיות", הדגיש אח־ל ישי.

הדרבי ימכר

(סוף מעמוד 36)

40 אלף כפי שהשתבר הודיע, ישכן למשחק נמכרו רק כשלטיים כרטיסים. מהכנסה זו נותרו רק 4000 דולר להלק לשחקנים. שאר הכסף נגבה ע"י נושים ומעקלים. חסרים איפוא כ־26 אלף דולר, כדי למנוע מהשחקנים לממש את איומיהם ולשבות.

אתמול חזרו בהם השחקנים של עמדתם — „לא לוותר תמעט".

הישיבות המסריות ללא תוצאות. הוחלט, שלבאמצע של הרגע האחרון יכנס הבוקר יו"ר בית"ר, משה דויש, להציל את המצב, ע"י מכירת הדרבי מראש לגורם פרטי.

דויש, כך נודע, מסרב להכניס פעם נוספת את ידו לכיס, והוא אף חושש לתת ערבות אישית, כדי להסיר עיקול שהוטל על הקבוצה. חשש זה נובע מהמצב הפוליטי החדש שנוצר בהנהגת תנועת החרות בירושלים, כאשר לא ברור אם רובי ריבלין יקח על עצמו את ההתחייבויות הכספיות.

דויש ביקש את כל השחקנים שישאירו בהבלגה: „השחקנים צריכים להאמין, שאני עושה הכל כדי לפתור את הבעיות", אמר.

יוז על המשחק בר"ג: „איזה גל אשפה..."

באנגליה הגבירו כלי־התקשורת את ההתקפות על המנג'ר בובי רובסון — ורק הכסף מכבה את הכולים: לך הביתה.

כתב נייג'ל קלארק, מ„מירור": אתה בהוראי מתבודה, כשאתה אומר, רובסון, שאנגליה משתפרת. אנו הולכים למכסיקו עם מנהל, המנהל ראש עם בחול. רובסון הוא במרפגן מסר התושה לגבי דעת המיליונים, שראו את המשחק בטלוויזיה, הוא מאמין, שהוא עושה עבודה טובה. אך הוא רק משלה בעצמו".

אמלין יוז, לשעבר קפטן ליברפול ואנגליה, קטל אף הוא את אנגליה, בכתבה שהוכתרה במלים: „איזה גל אשפה".

טרבור פרנסיס בן ה־31 חלוץ סמפדוריה, עשוי לחזור לנבחרת הכדורגל האנגלית, כנ־כה הולשת ההוד שלה במשחק עם ישראל, בר"ג.

ג'עבר נעדר — והליקרס הפסידו לפניקס 123:106

24 נקודות של ולטר דייוויס ו־22 של לארי נאנס, סייעו אתמול לפניקס לגבור על הליקרס — המשחקים בהעדר המפורסים ג'עבר, הרחיה „קוטגראשמ" — 106:123, בליגה האמריקנית לכדורסל.

פילדלפיה גברה על דנבר 107:118, בהעדר [illegible] 27 נקודות של צ'רלס ברקלי, 21 נקודות ו־16 „ריבאונדים" של ג'ולים אוויג'ן, ו־22 נקודות של בוב מקאדו. [illegible]

מזרח־גרמנית קבעה שיא

[illegible]

ניסטרום וגואה בגמר בקליפורניה

[illegible]

הערב: מחזור 19 בליגה לנשים

משחקי המחזור ה־19 ייערכו הערב (בשעה 8) בליגה הלאומית לנשים בכדורסל. המשחקים: אליצור קרית־אונו — הפועל גליל־תחתון; מכבי רמת־חן — הפועל ת"א; הפועל ירושלים — הפועל קישון; גבעת־חיים; מכבי ת"א — הפועל חיפה; בני־יהודה — אליצור ת"א / קרית־אונו.

● [illegible] מנבחרת [illegible] גרמנית [illegible] שלישית [illegible] 2:0 [illegible] 1:0 [illegible] משער של גאבור.

הפועל י־ם: עוד 2 נק' ללאומית

— מאת חיים פנטילט —

נצחון אחד בארבעת המחזורים שנותרו מפריד כיום בין הפועל ירושלים לליגה הלאומית. אמש, במחזור ה־18 של הליגה הארצית בכדורסל, גברה הניצחה של שמונה [illegible] על מכבי ירושלים 76:90 (43:51).

בליגה הארצית בכדורסל

בצפון עדיין המאבק פתוח בין משולש הצמרת הפועל „איתן" גבת, הפועל בן־שמואל והפועל נהריה, שזכו אמש בנצחונות. המובילה מגבת דילגה מעל משוכה גבוהה בניצחון־חוץ על מכבי קריית־מוצקין 76:89 (36:43). טובי סליט 22, אילן רוקח 21, גאס כהן 17, הרכז המצטיין אורן שמר 15 סללו את הדרך לניצחון. למוצקין הירבו לקלוע חיים כץ 19 וארנון פרידמן 17.

יתר התוצאות בצפון: הפועל נהריה — מכבי נתניה 74:91; הפועל בקעת בית־שאן — הפועל הר־הכרמל 73:85; הפועל בן־שמואל — מכבי כרמיאל 64:72; הפועל כנרת — הפועל דגניה ב' 79:80; הפועל עין־דור / כפר־תבור — מכבי חדרה 62:67.

מחוז הדרום: מכבי דרום ת"א — מכבי ראשל"צ 96:97; אליצור ת"א / פ"ת — הפועל שער־הנגב 53:102; אליצור גוש־דן רמלה — הפועל קרית־גת 75:88; בית"ר ירושלים — הפועל גבעת־ברנר / נס־ציונה 72:112; הפועל גבעת־חיים — מכבי פ"ת 69:83.

הטבלאות

אחר המחזור ה־18

צפון

	איתן גבת	1201:1581	33
	הפועל בן־שמואל	1340:1464	32
	הפועל נהריה	1451:1633	30
	בקעת בית־שאן	1298:1475	31
	הפועל עין־דור	1276:1356	28
	מכבי חדרה	1674:1820	27
	מכבי מוצקין	1388:1371	27
	הפועל כנרת	1463:1461	25
	מכבי נתניה	1365:1293	24
	מכבי כרמיאל	1284:1193	23
	הפועל הר־הכרמל	1406:1289	21
	הפועל דגניה ב'	1560:1305	19

דרום

1.	הפועל ירושלים	1317:1606	29
2.	אליצור רמלה	1491:1648	32
3.	מכבי ראשל"צ	1456:1603	30
4.	בית"ר ירושלים	1533:1649	30
5.	הפועל גבעת־חיים	1363:1530	30
6.	אליצור קרית־גת	1327:1408	25
7.	מכבי ירושלים	1596:1502	29
8.	מכבי דרום ת"א	1565:1531	24
9.	הפועל קרית־גת	1527:1417	24
10.	[illegible] נס־ציונה	1486:1380	24
11.	מכבי פ"ת	1504:1487	23
12.	שער־הנגב	1786:1227	19

[illegible]